

# RELATÓRIO DE ATIVIDADES

Recuperação Judicial n.º 5002631-31.2023.8.21.0011  
Vara Regional da Comarca de Santa Rosa/RS

Devedor:

Agropecuária M P

Setembro de 2023

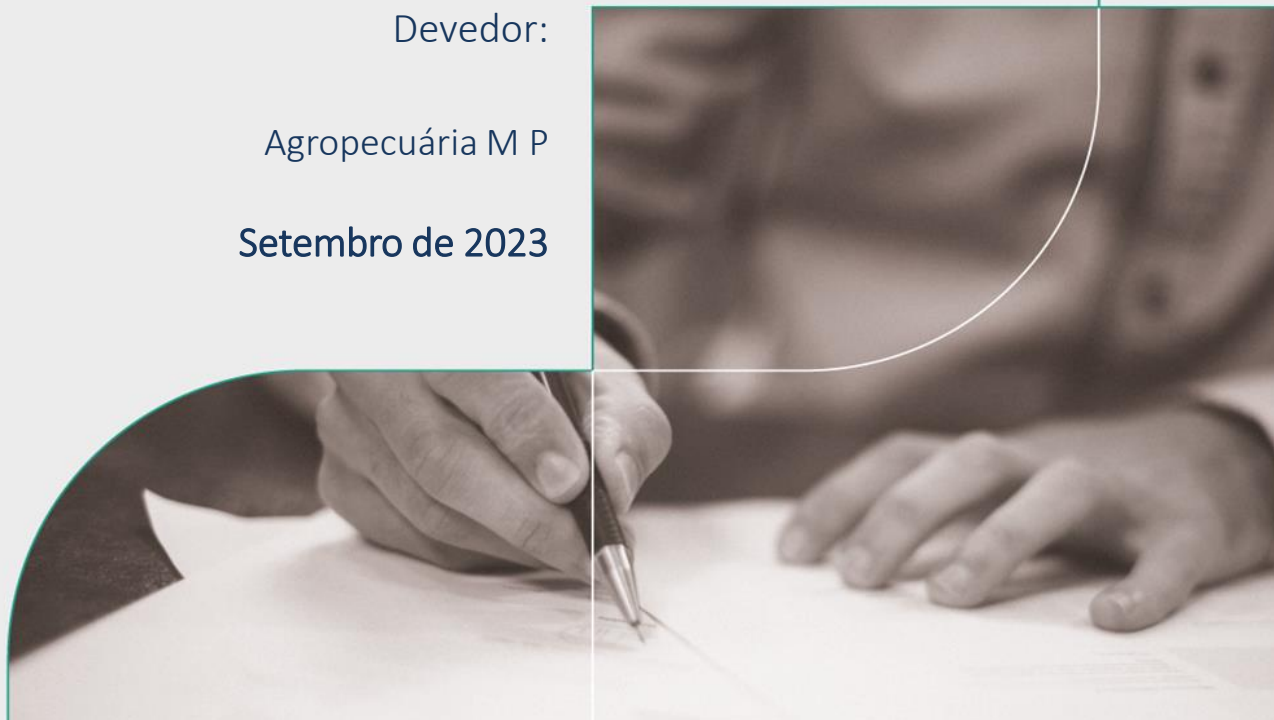



# RELATÓRIO DE ATIVIDADES

## ÍNDICE

• <b>1. Introdução.....</b>	<b>3</b>
1.1. Considerações Preliminares.....	4
1.2. Cronograma Processual.....	5
1.3. Eventos dos Autos.....	6
• <b>2. Informações sobre os Devedores.....</b>	<b>7</b>
2.1. Breve Histórico.....	8
2.2. Informações Gerais.....	9
2.3. Créditos Concursais.....	10
• <b>3. Fiscalização da Lavoura.....</b>	<b>11</b>
3.1. Fiscalização da Lavoura.....	12
• <b>4. Análise Financeira.....</b>	<b>14</b>
4.1. Balanço Patrimonial.....	15
4.2. Variação no Caixa.....	16
• <b>5. Análise Setorial.....</b>	<b>17</b>
5.1. Estimativa – Safra de Verão 22/23.....	18
5.2. Análise Setorial.....	19
• <b>6. Informações Adicionais.....</b>	<b>20</b>
6.1. Cumprimento das Obrigações.....	21
• <b>7. Anexos.....</b>	<b>22</b>

# 1. INTRODUÇÃO

- 1.1. Considerações Preliminares
- 1.2. Cronograma Processual
- 1.3. Eventos dos Autos

# 1.1 Considerações Preliminares

Em primeiro lugar, cumpre referir as premissas que embasaram este relatório, bem como destacar alguns pontos que esta Equipe julga pertinentes para uma melhor compreensão do trabalho desenvolvido.

Para esta Equipe chegar às conclusões apresentadas no presente relatório, entre outros aspectos: (i) foram tomadas como boas e válidas as informações contidas nas demonstrações contábeis da empresa e fornecidas por **AGROPECUÁRIA M P (nome empresarial do empresário individual MARCOS PICCININ)**; e (ii) foram conduzidas discussões com o produtor rural e seus representantes, no que diz respeito aos negócios e às operações do Devedor.

Nenhum dos profissionais que participou da elaboração deste relatório tem qualquer interesse financeiro no Devedor ou relação com quaisquer uma das partes envolvidas, o que caracteriza o caráter independente desta Equipe em relação ao presente trabalho.

Importa também referir que o Devedor não impôs restrições para que esta Equipe pudesse: (i) obter todas as informações solicitadas para produzir este relatório; e (ii) chegar de forma independente às conclusões aqui contidas.

Este relatório e as opiniões aqui contidas têm a finalidade de prestar informações a todos os interessados no presente processo, observando o fato de que qualquer leitor deste relatório deve estar ciente das condições que nortearam este trabalho.

Esta Administração Judicial acordou com os representantes do Devedor que as informações contábeis e gerenciais devem ser fornecidas até o dia **20 de cada mês subsequente** àquele sobre o qual o relatório de atividades se refere. Os documentos disponibilizados para a elaboração do presente relatório foram enviados na inicial do processo de Recuperação Judicial.

Exceto quando expressamente mencionado, os valores indicados neste relatório estão **expressos em reais (R\$)**.

Todos os relatórios de atividades elaborados por esta Equipe também poderão ser consultados no site da [Administração Judicial](#), ou no *QR code* abaixo:



# 1.2 Cronograma Processual

## Cronograma do processo de Recuperação Judicial:

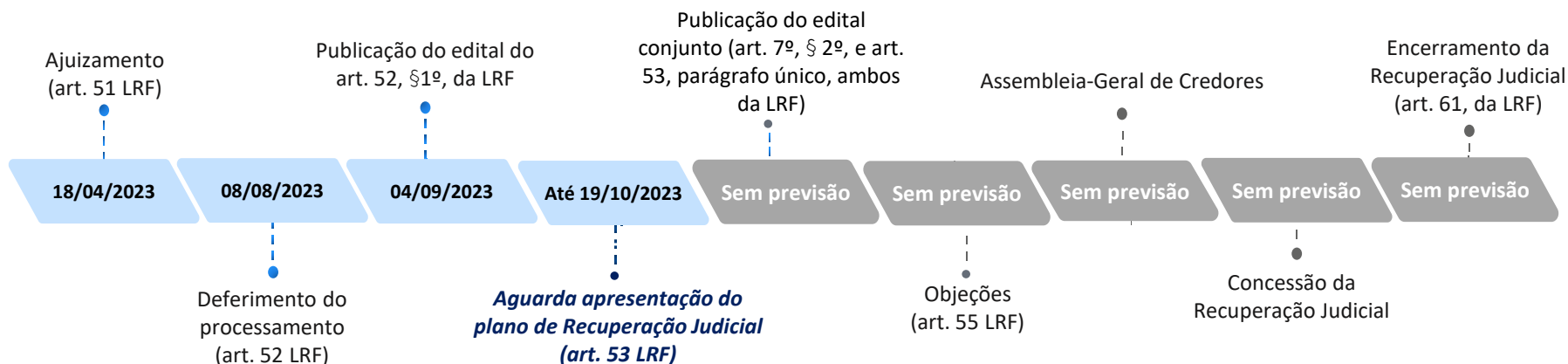

## Cronograma do processo de Verificação de Créditos:

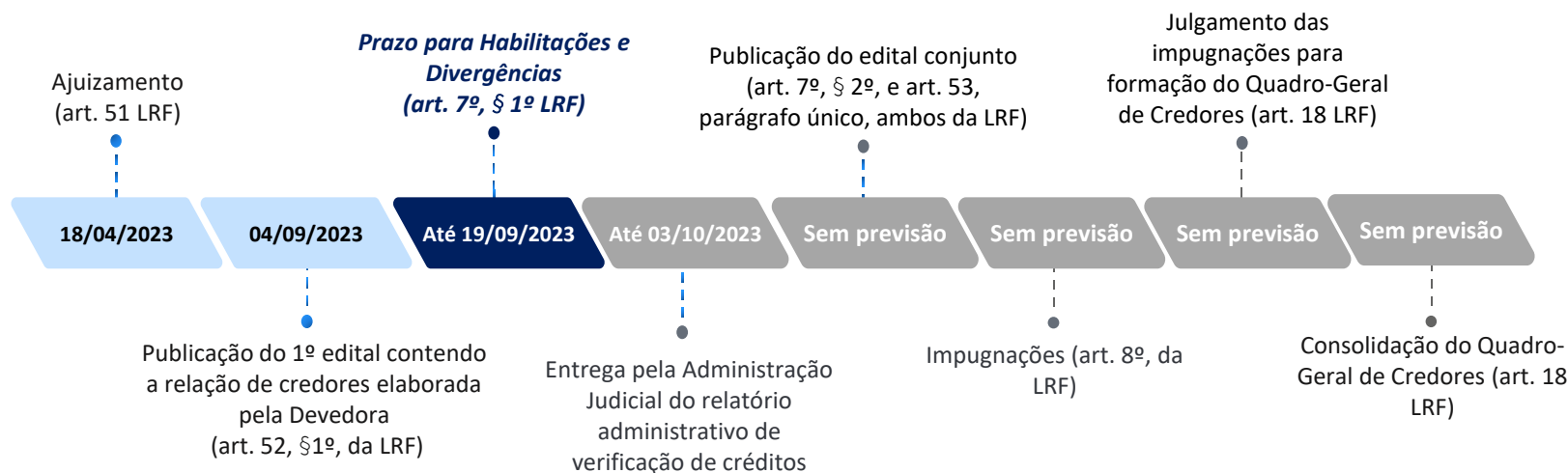

\* Tendo como dies a quo a data da decisão que deferiu o processo de recuperação judicial, o prazo de 180 dias de suspensão das ações e execuções (stay period), previsto nos artigos 52, III, c/c 6º, §4º, da LRF, **findará em 04/02/2024.**

## 1.3 Eventos dos Autos

Apresenta-se abaixo a relação dos principais eventos que tramitaram no processo de Recuperação Judicial (nº 5002631-31.2023.8.21.0011) desde a data de seu ajuizamento:

Data do Evento	Conteúdo	Autos
18/04/2023	Ajuizamento da Recuperação Judicial	Evento 1
20/04/2023	Despacho determinando a comprovação da hipossuficiência econômica do Requerente	Evento 3
26/04/2023	Emenda à Inicial para juntada das Declarações de Imposto de Renda dos três últimos anos do Requerente	Evento 6
11/05/2023	Redistribuição do feito à Vara Regional Empresarial da Comarca de Santa Rosa/RS	Evento 8
26/06/2023	Despacho determinando a complementação documental pelo Recuperando	Evento 14
28/07/2023	Manifestação do Requerente reiterando o pedido de deferimento do processamento da Recuperação Judicial	Evento 18
01/08/2023	Despacho deferindo o parcelamento das custas iniciais e determinando a realização de Constatação Prévia pela Brizola e Japur	Evento 20
07/08/2023	Apresentação da Constatação Prévia pela Equipe Técnica opinando pelo deferimento do processamento da Recuperação Judicial	Evento 24
08/08/2023	Decisão de deferimento do processamento da Recuperação Judicial	Evento 26
11/08/2023	Manifestação da Administração Judicial aceitando o encargo e prestando compromisso do bom e fiel cumprimento de suas funções	Evento 30
31/08/2023	Manifestação da Administração Judicial para, dentre outros i.) indicar as providências cartorárias pendentes de cumprimento; ii.) comunicar o cumprimento da diligência prevista pelo art. 22, I, "a", da LRF; iii.) indicar as plataformas digitais mantidas pela Administração Judicial; iv.) propor a fixação da remuneração da Administração Judicial; e v.) sugerir a apresentação de documentação complementar pelo Recuperando.	Evento 40
31/08/2023	Encaminhamento do Edital do art. 52, § 1º, da LRF, para disponibilização no Diário de Justiça Eletrônico	Evento 41

## 2. INFORMAÇÕES SOBRE OS DEVEDORES

- 2.1. Breve Histórico
- 2.2. Informações Gerais
- 2.3. Créditos Concurais

## 2.1 Breve Histórico

Em meados de 1998, o produtor **MARCOS PICCININ** iniciou o exercício da atividade voltada ao ramo do agronegócio, ainda sem formalização como pessoa jurídica.

**Situações climáticas extremas** prejudicaram as pastagens e lavouras da Recuperanda, demandando investimentos elevados para manter a produtividade

**Ajuizamento** do pedido de Recuperação Judicial em **18/04/2023**.

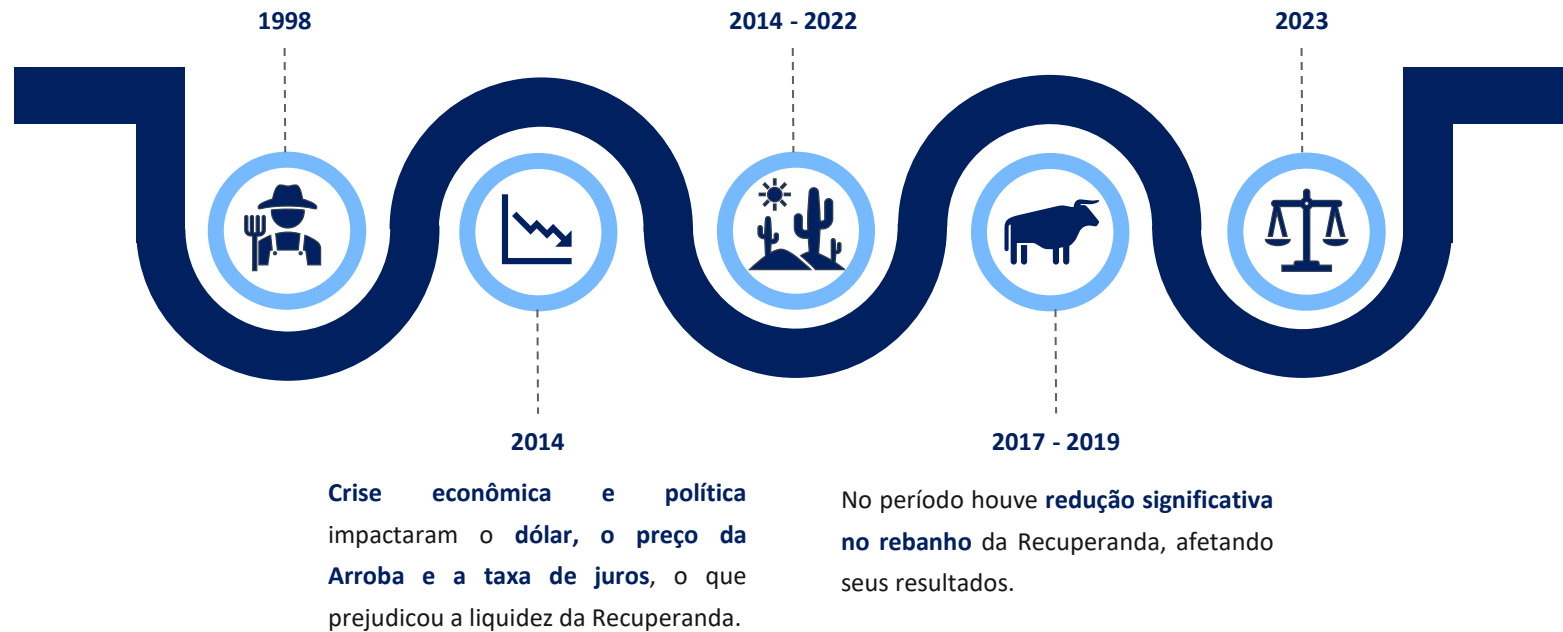



BRIZOLA E JAPUR  
Administração Judicial

## NÚMERO DE COLABORADORES

**CNPJ: 50.248.435/0001-28**

**Logradouro:** COL VISTA ALEGRE, SN, Pejucara/RS

- ✓ **Principal Atividade Econômica:**  
Cultivo de soja, milho e trigo
- ✓ **Atividades Econômicas Secundárias:**  
Criação, recriação e engorda de Gado;  
Produção de leite

Conforme a documentação acostada aos autos, o Devedor não possui qualquer vínculo com funcionários celetistas, apenas safristas. **No mês de setembro de 2023, havia um colaborador ativo.**

## ATIVIDADES

As propriedades do Devedor estão situadas nos municípios de Pejuçara (23 ha), Panambi (31 ha) e Bozano (16 ha). As terras em comento ficam a próximas aos centros das respectivas cidades.

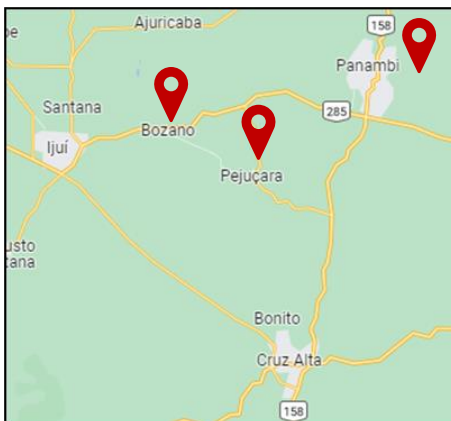

## CRONOGRAMA DAS ATIVIDADES

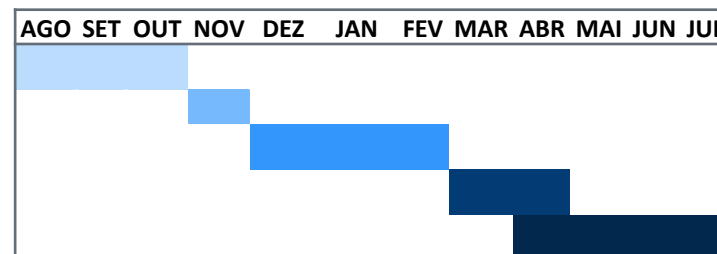

**Legenda:**

- Tratamento e preparação do solo
- Plantio da semente
- Manutenção da safra
- Colheita
- Venda e Distribuição

## 2.3 Créditos Concurais

O Passivo Concursal do Devedor soma **R\$ 1.334.793,92<sup>1</sup>**, sendo composto por créditos classificados na **Classe III – Quirografários, apenas**. A lista de credores é composta por **6 credores** e está sintetizada no quadro a seguir:

Classe	Crédito	%
Classe III	R\$ 1.334.793,92	100%
<b>TOTAL</b>	<b>R\$ 1.334.793,92</b>	<b>100%</b>

Além disto, abaixo é apresentada a lista completa de credores:

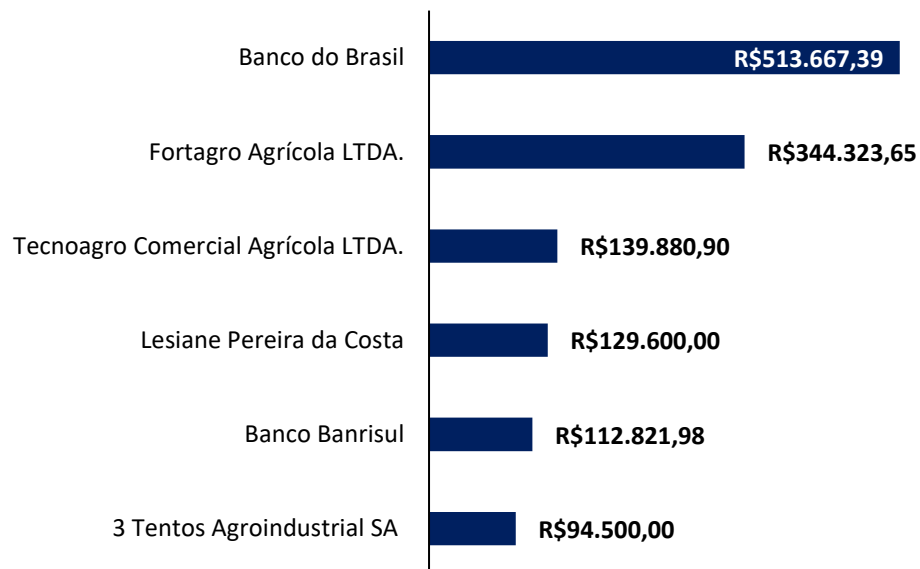

<sup>1</sup>Valores conforme minuta de [Edital do art. 52 da LRF](#).

### 3. FISCALIZAÇÃO DA LAVOURA

- 3.1. Fiscalização da Lavoura

## 3.1 Fiscalização da Lavoura



No dia **05 de setembro de 2023**, esta Equipe Técnica realizou aplicação de questionário online acerca do **andamento das atividades do Devedor**. Na data, esta Equipe Técnica aplicou o seguinte questionário:

- **Identificação da safra atual:** Safra de Inverno 2023.
- **Identificação do status da safra ou atividade realizada na propriedade:** Aplicação de fungicidas e inseticidas.
- **Quantidade de hectares plantados de cada uma das culturas:** 60 hectares de trigo.
- **Variedades cultivadas:** Apenas trigo feroz.
- **As sementes/grãos são depositados em silo próprio ou cooperativa/cerealista?** Os grãos são depositados em cooperativa.
- **São criados animais na propriedade?** Não.
- **Há contratos de arrendamento ativos?** Sim, 60 hectares. Destes, 22 hectares foram negociados a 22 sacas de soja por ano e 38 hectares foram negociados a 18 sacas de soja por ano.
- **Quantos hectares de terra o produtor possui atualmente, somando-se os arrendamentos e terras próprias?** 60 hectares.
- **Há áreas sem utilização? Por quê?** Não há áreas sem utilização.
- **Quantos safristas estiveram envolvidos na operação?** Há um safrista envolvido na operação.
- **Quais as dificuldades enfrentadas no cultivo?** As principais dificuldades se referem a intempéries, aumento dos custos de produção, manutenção e logística, ao mesmo tempo em que há baixa receita de vendas.
- **Foi realizado o seguro de alguma cultura? Se sim, em quais áreas?** Sim, dos 60 hectares de trigo.
- **Sobre os custos, qual foi a diferença, em sacas por hectare, comparado ao ano passado em todas as culturas?** Durante o período em questão os custos em sacas por hectare se mantiveram constantes.
- **Sobre a produtividade, qual foi a diferença, em sacas por hectare, comparado ao ano passado em todas as culturas?** De 2021 a 2022, houve o crescimento de 9 sacas na média da colheita de soja, no entanto não há previsões para a colheita de trigo.
- **Como foram financiados os custos da safra?** A safra foi financiada integralmente pela Cotripal Agropecuária Cooperativa.
- **Qual a média da produtividade?** Na média, a produtividade foi de 45 sacas por hectare para o trigo, ao passo que para soja a média é de 50 sacas por hectare.
- **Qual a expectativa de produção?** Ainda não é certo.
- **Tiveram mais alguma receita esse ano?** Não.
- **As despesas correntes (impostos, salários, custos, insumos...) estão em dia?** Sim, estão todas em dia.
- **Houve venda de imobilizado desde o ajuizamento?** Não.
- **Houve aquisição de imobilizado? O que foi adquirido?** Não.

## 3.1 Fiscalização da Lavoura - Registros

Apresenta-se abaixo os registros fotográficos enviados para esta Equipe Técnica em **05 setembro de 2023**:



## 4. ANÁLISE FINANCEIRA

- 4.1. Balanço Patrimonial
- 4.2. Variação no Caixa



## 4.1 Análise Financeira – Balanço Patrimonial

Apresenta-se abaixo a composição das contas patrimoniais do Devedor em **julho de 2023**:

	jul/23
Caixa	36.222
<b>Ativo Circulante</b>	<b>36.222</b>
Imobilizado	623.690
Máquinas	527.400
Veículos	96.290
<b>Ativo Não Circulante</b>	<b>623.690</b>
<b>Total do Ativo</b>	<b>659.912</b>

	jul/23
Empréstimos e Financiamentos	542.809
<b>Passivo Circulante</b>	<b>542.809</b>
<b>Passivo Não Circulante</b>	<b>-</b>
<b>Total do Passivo</b>	<b>542.809</b>
Capital Social	500.000
Lucros ou Prejuízos Acumulados	(382.897)
<b>Patrimônio Líquido</b>	<b>117.103</b>

<b>Passivo e Patrimônio Líquido</b>	<b>659.912</b>
-------------------------------------	----------------

- **95%** do montante do **Ativo** é composto pelo imobilizado do Recuperando;
- O **Passivo** é composto essencialmente por Empréstimos e Financiamentos, na monta de **R\$ 542.809**;
- Não há valores lançados no **Passivo Não Circulante**;
- Os **Prejuízos Acumulados** somam **R\$ 382.897**.

Importa destacar que o Recuperando realizou a abertura da empresa em **10 de abril de 2023**, de modo que os balancetes contábeis enviados compreendem do período de abertura até julho/2023

## 4.2 Análise Financeira – Variação no Caixa

Em virtude da ausência de demais ferramentas gerenciais de controle de caixa, esta Equipe Técnica realizou o levantamento das entradas e saídas dos **extratos bancários de janeiro a julho de 2023**. Abaixo apresenta-se o gráfico resumo da situação bancária da Recuperanda:

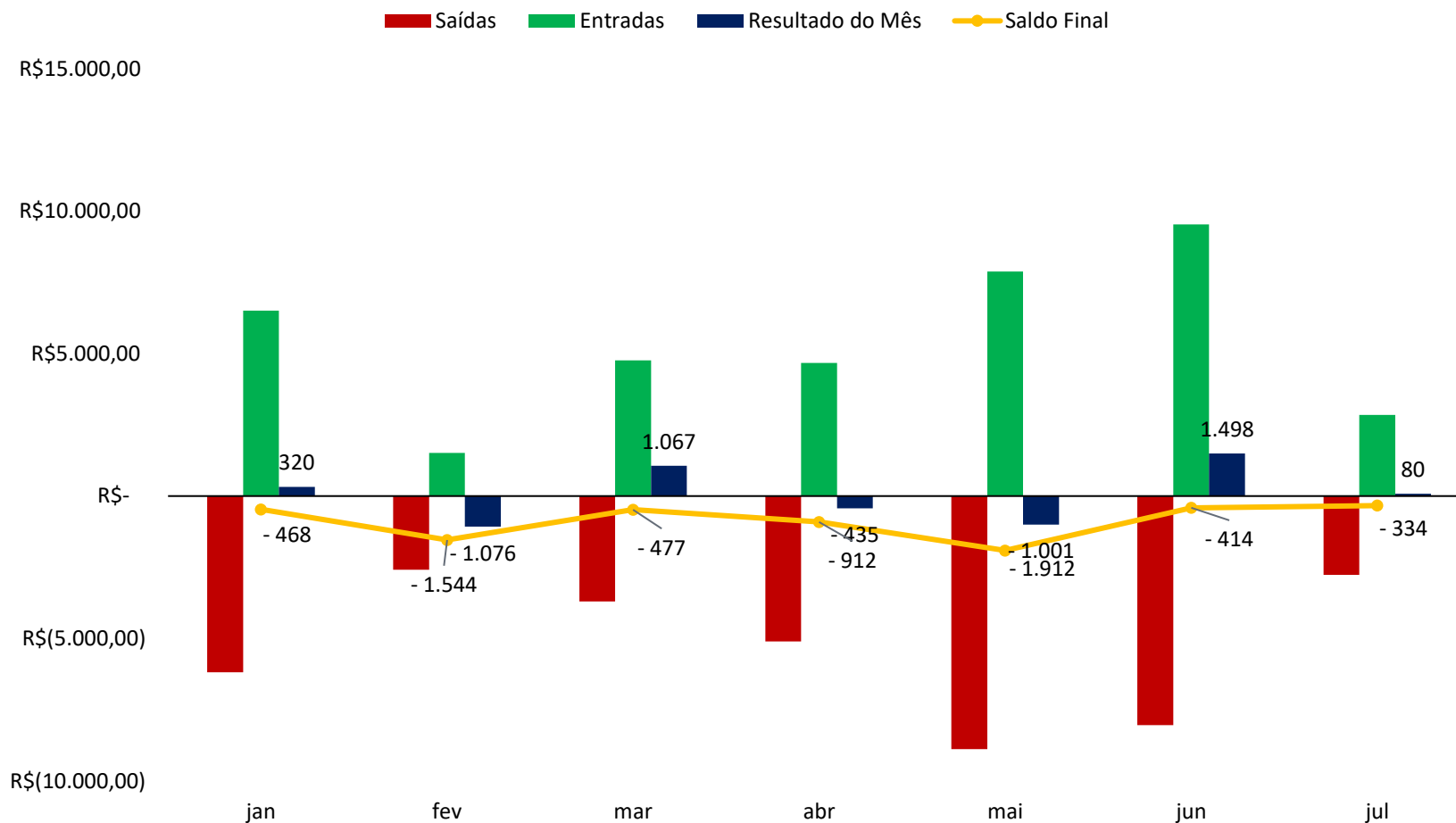

Após esta análise, constatou-se que os **dispêndios mensais da Recuperanda foram superiores as entradas** nos meses de fevereiro, abril e maio/2023.





## 5. ANÁLISE SETORIAL

- 5.1. Estimativa – Safra de Inverno 2023
- 5.2. Análise Setorial

## 5.1 Estimativa – Safra de Inverno 2023

Seguem as **projeções iniciais para a safra de inverno 2023** conforme levantamento realizado pela Emater/RS, tendo como base a tendência apresentada pelas produtividades médias municipais registradas ao longo dos últimos 10 anos. Os percentuais demonstram a variação em comparação à última safra.

Trigo	Canola	Aveia Branca
		
<b>Área plantada:</b> 1,505 milhões ha (-1,5%)	<b>Área plantada:</b> 67.219 mil ha (+18,4%)	<b>Área plantada:</b> 365.081 mil ha (+1,4%)
<b>Produtividade média:</b> 3.021 kg/ha (-12,6%)	<b>Produtividade média:</b> 1.632 kg/ha (-14,7%)	<b>Produtividade média:</b> 2.340 kg/ha (-7,7%)
<b>Produção:</b> 3,990 milhões de toneladas (-14,0%)	<b>Produção:</b> 109.677 mil toneladas (+1,00%)	<b>Produção:</b> 854.401 mil toneladas (-6,4%)

O **Informativo Conjuntural** destaca que o mês de julho foi marcado por **chuvas irregulares e baixas temperaturas**, que afetaram o desenvolvimento das culturas de inverno e a disponibilidade de pastagens para os animais. Além disso, o **fenômeno La Niña se intensificou** no Pacífico, indicando uma tendência de **clima mais seco e frio** nos próximos meses.

Conforme dados da EMATER/RS, na região de Pejuçara, onde localizam-se as terras do Devedor, teve um clima favorável para as culturas de inverno, como trigo, cevada e aveia. O mês de junho foi marcado por chuvas regulares e bem distribuídas, que mantiveram a umidade do solo adequada para o desenvolvimento das plantas. A temperatura média foi de 15°C, com mínimas de 5°C e máximas de 25°C. Não houve registro de geadas ou granizo que pudessem prejudicar as lavouras.

## 5.2 Análise Setorial



- **Insumos Agrícolas:** após o período de alta das cotações de fertilizantes, motivada em especial pela valorização internacional da matéria-prima e pela intensificação do movimento por conta da guerra no Leste Europeu, executivos de algumas das principais empresas do segmento ainda enfrentam as turbulências nos preços dos insumos geradas no início de 2022. Em entrevista para o IM Business, os executivos expuseram que o equilíbrio de estoques, aumento das vendas e recomposição das margens deve ocorrer apenas a partir de 2024, sendo 2023 um ano de ajustes do segmento e que ainda pode apresentar resultados abaixo do esperado.



- **Contexto macroeconômico:** O mercado agrícola brasileiro tem apresentado crescimento e intensificação da produção. Segundo a Embrapa, produtos como algodão, soja, milho, carnes suína, bovina e frango, e frutas como manga são os mais dinâmicos da agropecuária brasileira e terão maior crescimento da produção nos próximos 10 anos. Os principais fatores impulsionadores do crescimento da produção agropecuária nacional são o mercado interno, a demanda internacional (exportações) e os ganhos de produtividade.



- **Condições Climáticas:** De acordo com o Instituto Nacional de Meteorologia (INMET), a previsão climática para a safra 2023 indica que o fenômeno *La Niña* pode impactar nas fases finais das culturas de inverno e segunda safra, além do início da safra de verão no Brasil. Para a Região Sul, a previsão climática de chuvas dentro ou ligeiramente acima da média indica que a umidade do solo deve continuar elevada em praticamente toda a região durante o mês de setembro. Porém, os grandes acumulados de chuva podem ocasionar excesso de água no solo em algumas localidades. Já nos meses de outubro e novembro, as previsões climáticas indicam chuvas irregulares, com acumulados abaixo da média em praticamente toda a região



- **Comercialização:** conforme Informativo Conjuntural nº 1.775, o preço médio da saca de soja, em 09 de agosto de 2023, apresentou variação positiva de 0,55% em relação à semana anterior, passando de R\$ 137,86 para R\$ 138,62. No mesmo período, o preço da saca de milho sofreu um acréscimo de 0,13%, saindo de R\$ 53,14 para R\$ 53,21;



- **Projeções:** de acordo com o boletim FOCUS publicado em 11 de agosto de 2023, a projeção do IPCA permaneceu inalterada em 4,84%, desde a última semana. Ainda, a estimativa para o PIB se aumentou 0,03% para 2023, alcançando 2,29%. A taxa de câmbio se manteve estável, com o dólar sendo cotado a R\$ 4,93. Em relação ao setor agrícola, a EMATER/RS emitiu em 10/08/2023 a previsão para a safra 2023, que demonstrou um aumento de 1% na produção de canola do estado. **Por fim, a estimativa de produção de trigo no estado teve uma queda de 14% em comparação com a previsão divulgada no início da safra.**

## 6. INFORMAÇÕES ADICIONAIS

- 6.1. Cumprimento das Obrigações

## 6.1 Cumprimento das Obrigações

### DEMAIS OBRIGAÇÕES

Na qualidade de auxiliar do Juízo, além de manter os credores informados acerca do andamento das atividades do Devedor e dos trâmites processuais, um dos papéis da Administração Judicial é o de fiscalizar as atividades da empresa em Recuperação Judicial, especialmente no que tange ao cumprimento das obrigações que lhe são impostas pela **Lei nº 11.101/05**.

Neste contexto, cabe destacar que realizou-se aplicação do questionário online e recebidas os registros fotográficos no dia **05 de setembro de 2023**, quando foi atestado que as atividades operacionais estão sendo realizadas normalmente.

Quanto aos **honorários** em favor da Administração Judicial, estes ainda aguardam fixação pelo juízo.

### TÍTULOS PROTESTADOS E DÉBITOS EM DÍVIDA ATIVA

Com relação aos títulos protestados, cabe informar que esta Equipe Técnica realizou consulta ao CNPJ do Devedor (50.248.435/0001-28) no site do instituto de protestos, **IEPTB**, e não localizou títulos protestados.

Ainda, não foram localizados tributos inscritos em dívida ativa em nome do Devedor, conforme consulta ao site da Procuradoria-Geral da Fazenda Nacional.

Por fim, acerca do tema tributos, a Recuperanda forneceu as **Certidões Negativas de Débitos Federais, Estaduais e Municipais**.



## 7. ANEXOS

- 7.1. Balancete e Extrato Bancário

**BALANÇO PATRIMONIAL**

Descrição	Saldo Atual
ATIVO	659.912,00D
ATIVO CIRCULANTE	36.222,00D
DISPONÍVEL	36.222,00D
CAIXA	36.222,00D
CAIXA GERAL	36.222,00D
ATIVO NÃO-CIRCULANTE	623.690,00D
IMOBILIZADO	623.690,00D
MÁQUINAS, EQUIPAMENTOS E FERRAMENTAS	527.400,00D
MÁQUINAS E EQUIPAMENTOS	527.400,00D
VEÍCULOS	96.290,00D
VEÍCULOS	96.290,00D
PASSIVO	659.912,00C
PASSIVO CIRCULANTE	542.809,21C
EMPRÉSTIMOS E FINANCIAMENTOS	542.809,21C
EMPRÉSTIMOS	542.809,21C
EMPRÉSTIMO BANCO	542.809,21C
PATRIMÔNIO LÍQUIDO	117.102,79C
CAPITAL SOCIAL	500.000,00C
CAPITAL SUBSCRITO	500.000,00C
CAPITAL SOCIAL	500.000,00C
LUCROS OU PREJUÍZOS ACUMULADOS	382.897,21D
LUCROS OU PREJUÍZOS ACUMULADOS	382.897,21D
(-) PREJUÍZOS ACUMULADOS	382.897,21D

MARCOS PICCININ

CPF: 717.197.760-91

  
ANDRE LUIS TABILLE

Reg. no CRC - RS sob o No. RS07244907  
CPF: 946.584.800-00

Diante das informações prestadas, a Administração Judicial requer a juntada deste relatório mensal de atividades, formulado **precipualemente** pelos seguintes profissionais, todos da **equipe permanente** desta auxiliar do Juízo:



**Rafael Brizola Marques**  
Coordenador Geral  
OAB/RS 76.787



**Miguel Condah Kaghofer**  
Advogado Corresponsável  
OAB/RS 119.030



**Daniel Kops**  
Coordenador Contábil  
CRC/RS 96.647/O-9



**Geórgya Jacoby**  
Equipe Contábil  
CRC/RS 103.111/O-5



**Nadine Laís Feiten**  
Equipe Contábil



**Ben-Hur Vargas**  
Técnico Agrícola



BRIZOLA E JAPUR  
Administração Judicial

