

RELATÓRIO DE ATIVIDADES

Recuperação Judicial nº 5001082-28.2020.8.21.0031
1ª Vara Cível da Comarca de São Gabriel/RS

Devedor:

Marcelo Mozzaquatro EPP

Maio de 2023

BRIZOLA E JAPUR
Administração Judicial





RELATÓRIO DE ATIVIDADES

ÍNDICE

• 1. Introdução.....	3
1.1. Considerações Preliminares.....	4
1.2. Cronograma Processual.....	5
• 2. Informações sobre o Devedor.....	6
2.1. Histórico do Devedor.....	7
2.2. Informações Gerais.....	8
2.3. Créditos Concursais.....	9
• 3. Fiscalização da Lavoura.....	10
3.1. Fiscalização da Lavoura.....	11
3.2. Solicitação de Documentação.....	13
• 4. Análise Setorial.....	14
• 5. Informações Adicionais.....	17
5.1. Cumprimento das Obrigações.....	18
5.2. Plano de Recuperação Judicial.....	19

1. INTRODUÇÃO

- 1.1. Considerações Preliminares
- 1.2. Cronograma Processual

1.1 Considerações Preliminares

Em primeiro lugar, cumpre referir as premissas que embasaram este relatório, bem como destacar alguns pontos que esta Equipe julga pertinentes para uma melhor compreensão do trabalho desenvolvido.

Para esta Equipe chegar às conclusões apresentadas no presente relatório, entre outros aspectos: (i) foram tomadas como boas e válidas as informações fornecidas pelo Sr. **Marcelo Mozzaquatro**; e (ii) foram conduzidas discussões com o produtor rural e seus representantes no que diz respeito aos negócios e às operações do Devedor.

Nenhum dos profissionais que participou da elaboração deste relatório tem qualquer interesse financeiro no Devedor ou relação com quaisquer uma das partes envolvidas, o que caracteriza o caráter independente desta Equipe em relação ao presente trabalho.

Este relatório e as opiniões aqui contidas têm a finalidade de prestar informações a todos os interessados no presente processo, observando o fato de que qualquer leitor deste relatório deve estar ciente das condições que nortearam este trabalho.

Acordou-se com os representantes do Devedor que a apresentação de contas demonstrativas mensais (art. 52, inciso IV) deverá ocorrer por meio da disponibilização de informações contábeis e financeiras.

Até o momento de elaboração do presente Relatório, a documentação periódica havia sido disponibilizada parcialmente no dia **10 de abril de 2023**; a relação detalhada dos itens solicitados e o status de envio estão expostos na página 13.

Exceto quando expressamente mencionado, os valores indicados neste relatório estão **expressos em reais (R\$)**.

1.2 Cronograma Processual

A seguir é apresentado o **cronograma do processo de Recuperação Judicial**:

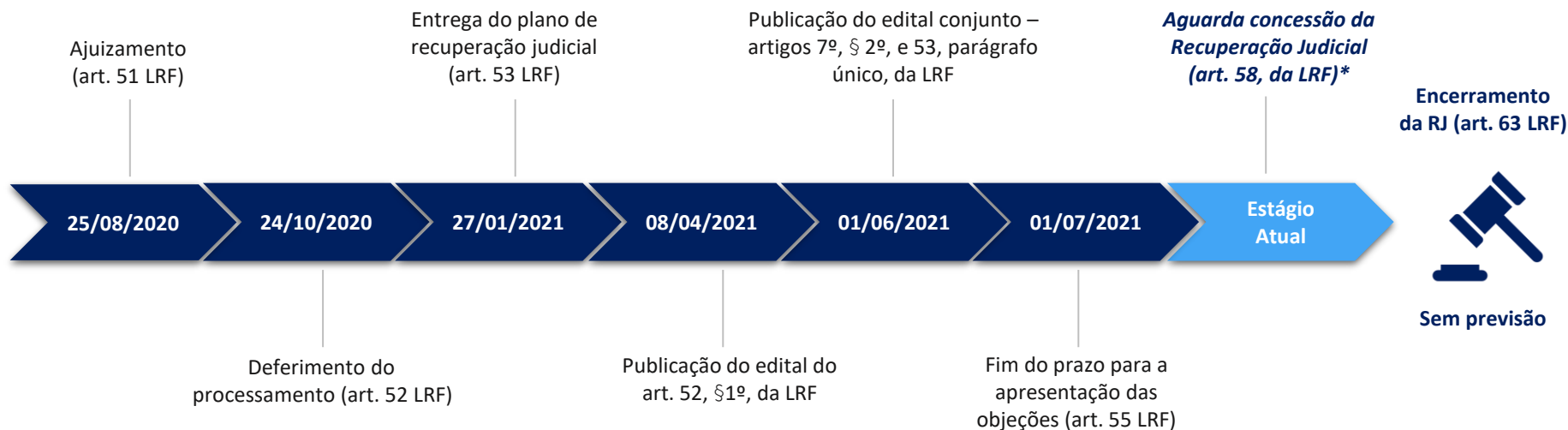

Abaixo é apresentado o **cronograma do processo de Verificação de Créditos**:

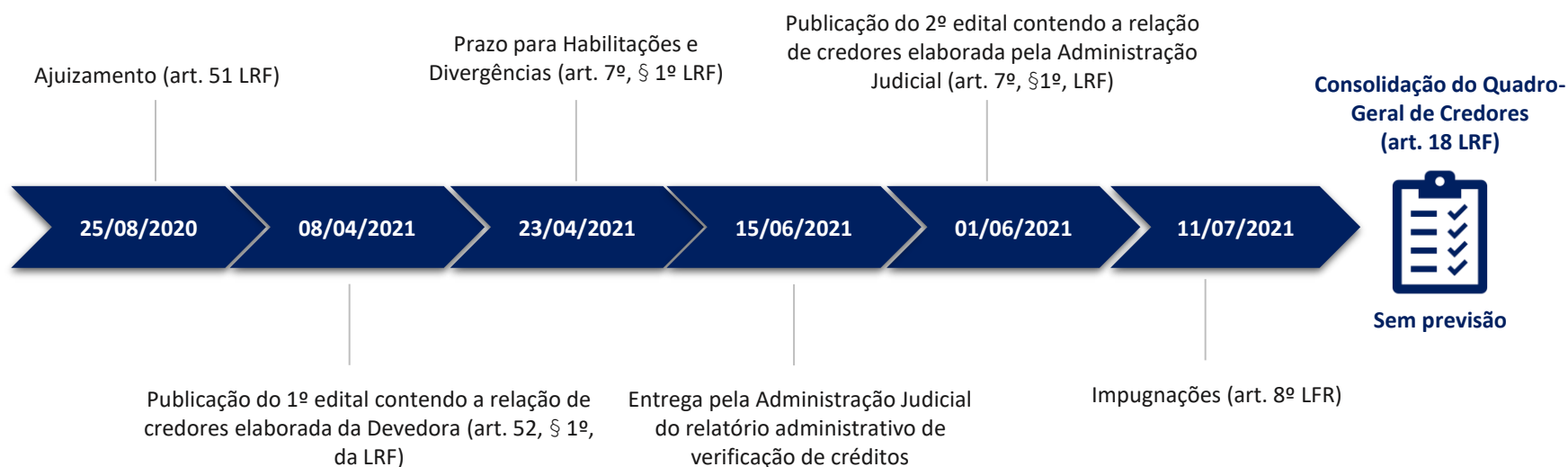

*Ausente objeções ao Plano de Recuperação Judicial apresentado, a concessão da Recuperação Judicial será deliberada pelo Juízo.

2. INFORMAÇÕES SOBRE O DEVEDOR

- 2.1. Histórico do Devedor
- 2.2. Informações Gerais
- 2.3. Créditos Concurais

2.1 Histórico do Devedor

Em meados de 2007, **Marcelo Mozzaquatro** inicia o exercício da atividade voltada ao ramo do agronegócio, ainda sem formalização como pessoa jurídica.

Em junho, preço médio da soja atinge o valor de **R\$80/saca** frente à média de **R\$74/saca** registrada nos meses anteriores.

Ajuizamento do pedido de Recuperação Judicial em **25/08/2020**.

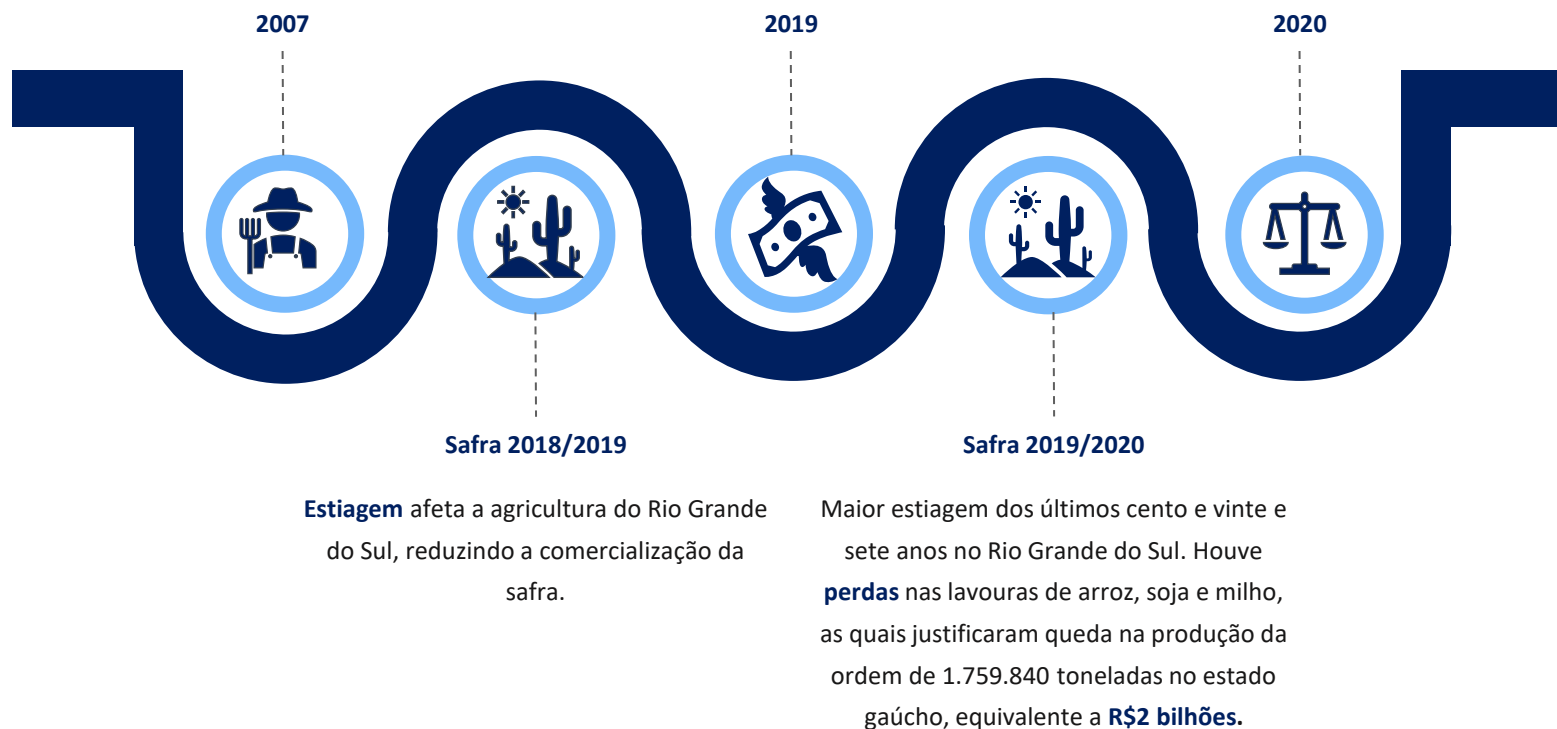

2.2 Informações Gerais

DEVEDOR

Marcelo Mozzaquatro - EPP

Nome Fantasia: Granja Paraíso

CNPJ: 37.189.546/0001-42

Cerrito Catucaba, S/N, Área Rural de São Gabriel – São Gabriel/RS

CEP: 97315-899

Capital Social: R\$ 10.000,00

Data de abertura: 19/05/2020

NÚMERO DE COLABORADORES

Apresenta-se a seguir a evolução do quadro funcional do Devedor desde o primeiro relatório de atividades, conforme informações encaminhadas por seus representantes:

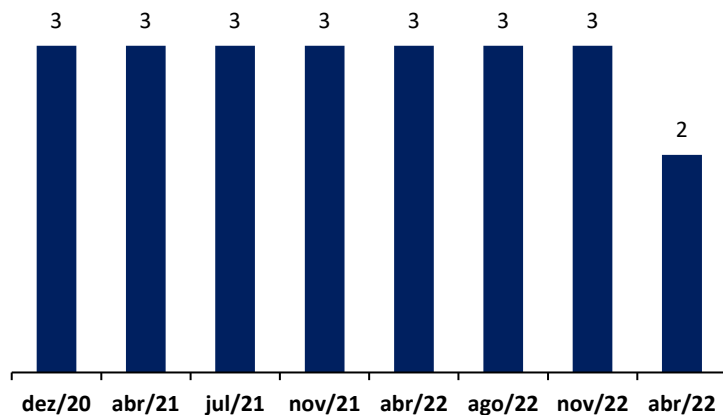

ATIVIDADES

✓ **Principal Atividade Econômica:**

Cultivo de soja

✓ **Atividades Econômicas Secundárias:**

- Cultivo de arroz
- Cultivo de outros cereais não especificados anteriormente
- Cultivo de feijão
- Criação de bovinos para corte

CRONOGRAMA DAS ATIVIDADES - SOJA

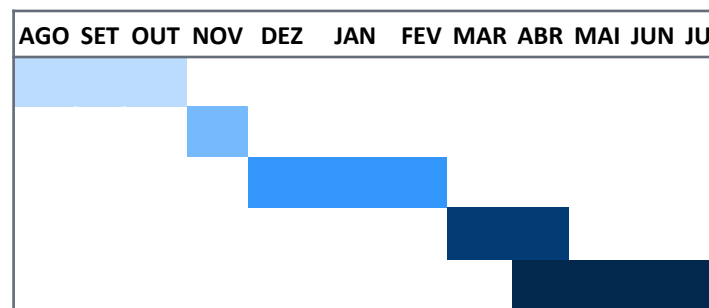

Legenda:

- Tratamento e preparação do solo
- Plantio da semente
- Manutenção da safra
- Colheita
- Venda e Distribuição

2.3 Créditos Concurais

O Passivo Concursal do Devedor soma **R\$ 664.473,91¹**, sendo composto por créditos classificados na **Classe II – Garantia Real (5,62%)** e **Classe III - Quirografários (94,38%)**. Abaixo estão discriminados os credores e seus respectivos créditos arrolados neste processo recuperacional.

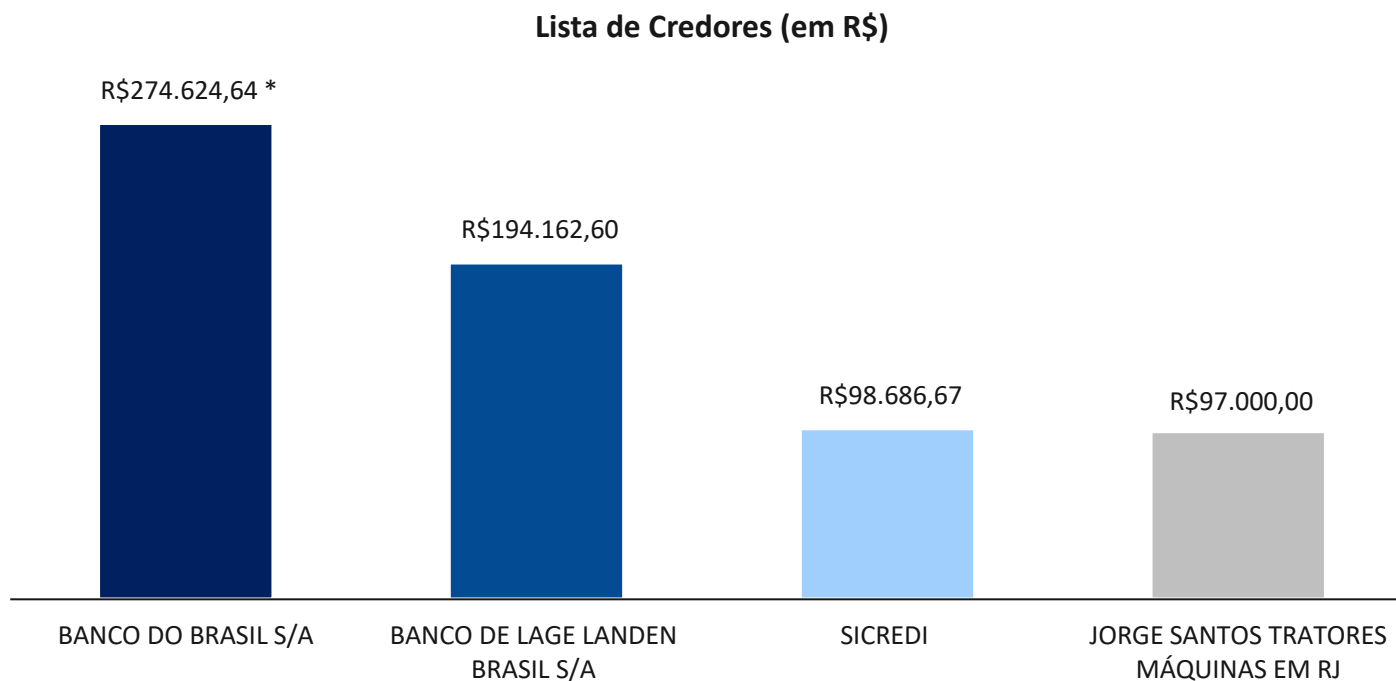

Apenas parte do crédito em favor do Banco do Brasil S/A está classificado na Classe II, na monta de R\$ 37.350,00; o restante de seu crédito (R\$ 237.274,64), assim como os outros credores acima expostos, estão arrolados na Classe III.

¹Valores conforme Edital Conjunto Art. 7º, § 2º, E Art. 53, Parágrafo Único, da LRF

3. FISCALIZAÇÃO DA LAVOURA

- 3.1. Fiscalização da Lavoura
- 3.2. Solicitação da Documentação

3.1 Fiscalização da Lavoura



No dia **13 de abril de 2023**, o produtor rural Marcelo Mozzaquatro respondeu aos questionamentos realizados por esta Administração Judicial e cedeu imagens de suas terras, de modo a relatar **as atividades desempenhadas para a safra de verão 2022/2023**.

- **Identificação da safra atual:** safra de verão 2022/2023.
- **Identificação do status da safra ou atividade realizada na propriedade:** colheita da soja e arroz.
- **Quantidade de hectares plantados de cada uma das culturas:** a propriedade conta com 74 hectares de arroz e 80 hectares de soja.
- **Variedades cultivadas:** Soja valente em 55 hectares, soja tornado em 25 hectares e arroz IRGA 424 RI em 74 hectares.
- **As sementes/grãos são depositados em silo próprio ou cooperativa/cerealista?** O produtor deposita as sementes em cerealistas.
- **São criados animais na propriedade?** Sim, é realizado o ciclo de cria, recria e engorda nas pastagens remanescentes da soja.
- **Há contratos de arrendamento ativos?** Sim, 28 hectares de arroz são arrendados da irmã do produtor ao preço de 500 sacos de arroz por ano, além de 15 hectares arrendados para um vizinho ao preço de 9 sacos de soja por ano.
- **Quantos hectares de terra os produtores possuem atualmente, somando-se os arrendamentos e terras próprias?** São 360 hectares.
- **Há áreas sem utilização? Por quê?** 11 hectares são destinados ao manejo

do arroz vermelho, deixando a área pouco utilizada.

- **Quantos safristas estiveram envolvidos na operação? Qual a modalidade de contratação?** 2 safristas estão envolvidos na operação.
- **Quais as dificuldades enfrentadas no cultivo?** A principal dificuldade relatada é a estiagem, que reduziu a área de plantio da soja e prejudicou o ciclo das sementes plantadas, além de afetar a manutenção da lavoura de arroz e reduzir a sua produtividade.
- **Foi realizado o seguro de alguma cultura?** Não.
- **Qual foi o custo da safra atual?** O custo se mantém em 30 sacas de soja por hectare.
- **Qual será a diferença de produtividade entre a safra atual e do ano anterior?** Acredita-se que será colhido de 20 a 30 sacos de arroz a menos, bem como de 5 a 7 sacas de soja a menos.
- **Como foram financiados os custos da safra?** Foram financiados com recursos próprios e contratos de venda futura.
- **Qual a expectativa de produção da safra?** Espera-se colher 6.700 sacos de arroz e de 1.500 a 1.800 sacas de soja.
- **Houve o registro de mais alguma receita esse ano?** Não.
- **Houve venda de imobilizado desde o ajuizamento?** Não.
- **Houve aquisição de imobilizado? O que foi adquirido?** Não.
- **As despesas correntes estão em dia?** Sim, há alguns impostos em atraso por conta do bloqueio de conta bancária em 2022.

3.1 Fiscalização da Lavoura



3.2 Solicitação de Documentação

Na qualidade de auxiliar do Juízo, além de manter o credor informado acerca do andamento das atividades do Devedor e dos trâmites processuais, um dos papéis da equipe de Administração Judicial é o de fiscalizar as atividades, especialmente no que tange ao cumprimento das obrigações que lhe são impostas pela **Lei nº 11.101/05**.

Nesse sentido, a Administração Judicial relata que é de fundamental importância a elaboração de registros contábeis referentes às operações que ocorrem durante todo o ciclo produtivo. Dessa forma, esta Equipe Técnica solicitou aos representantes do Devedor em **27 de março de 2023** a documentação periódica, a qual foi enviada em **10 de abril de 2023**, conforme tabela abaixo:

ITEM	STATUS
Balanço Patrimonial assinado	✓
Razão contábil de todas as contas	✓
Livro Caixa do Produtor Rural (LCDPR)	✗
Quantidade de funcionários e colaboradores (especificar vínculo: CLT, PJ...)	✓
Notas fiscais emitidas	✓
Relação de todos os pagamentos realizados	✓
Extratos bancários	✓
Todos os contratos de arrendamento vigentes e firmados desde a data de ajuizamento	✗
Todos os contratos de empréstimos e financiamentos vigentes e firmados desde a data de ajuizamento	✗
Comprovantes de pagamento dos tributos e encargos sociais recolhidos	✓
Relação detalhada do ativo imobilizado	✗

4. ANÁLISE SETORIAL

- 4.1. Estimativa Safra de Verão 2022/2023
- 4.2. Análise Setorial

4.1 Estimativa – Safra de Verão 2022/2023

Seguem as **projeções para a safra de verão 2022/2023** conforme levantamento realizado pela Emater/RS, tendo como base a tendência apresentada pelas produtividades médias municipais registradas ao longo dos últimos 10 anos. Os percentuais demonstram a variação em comparação à última safra de verão.

Arroz



Área plantada: 889 mil ha

(+3,1%)

Produtividade média: 7.744 kg/ha

(-5,8%)

Produção: 6,9 milhões de toneladas

(-2,9%)

Soja



Área plantada: 6,51 milhões ha

(-0,8%)

Produtividade média: 2.175 mil kg/ha

(-30,5%)

Produção: 14,1 milhões toneladas

(-31,1%)

Milho



Área plantada: 810,8 mil ha

(-2,6%)

Produtividade média: 4.440 kg/ha

(-39,5%)

Produção: 3,6 milhões toneladas

(-41,0%)

Importa destacar que, em razão das condições climáticas dos últimos meses causadas pelo fenômeno *La Niña*, o Estado recebeu uma quantidade menor do que usual de precipitação. Ainda, em contraste ao projetado no final de 2022, a safra de grãos esperada para 2023 sofrerá bruscas reduções, conforme números divulgadas no final de abril/2023, atingindo uma apenas 12.5 milhões de toneladas, 39% a menos do que o inicialmente projetado para o estado.

Conforme dados da EMATER/RS, na região da Fronteira Oeste de Bagé, onde localizam-se as terras do Devedor, houve volumes elevados de chuva, chegando a 60mm em algumas localidades.

4.2 Análise Setorial



- **Insumos Agrícolas:** de acordo com a Confederação da Agricultura e Pecuária do Brasil ([CNA](#)), as altas cotações de fertilizantes vêm impactando na produção agrícola do Brasil, em especial pela valorização internacional da matéria-prima e pela intensificação do movimento por conta da guerra no Leste Europeu. Para a safra atual (2022/2023), observou-se uma lenta procura por insumos, seja pela alta no preço ou pela incerteza sobre os valores de negociação da soja. Ainda, muitos produtores optaram por utilizar adubos adquiridos em 2021, como forma de redução dos custos.



- **Contexto macroeconômico:** segundo o [Canal Agro](#), as condições climáticas na Região Sul do País e as demandas internas e externas do mercado mantiveram os preços da safra em níveis elevados. Porém, a desvalorização do real em relação ao dólar tem pressionado os valores para os exportadores. Ainda, a quebra de produção também tem afetado os estoques de soja no País, fazendo que produtores sejam mais cautelosos nas negociações, esperando melhores oportunidades de preço.



- **Condições Climáticas:** os primeiros quatro meses de 2023 foram marcados pela passagem do fenômeno *La Niña*, causando graves prejuízos para a Safra de Verão 2022/2023. Para os meses seguintes, espera-se que o fenômeno *El Niño* atinja o país, trazendo fortes chuvas no inverno e calor na primavera para o Sul do país. Dessa forma, tem-se a previsão de que a produtividade da safra de inverno seja reduzida, impactada pelas temperaturas e precipitações acima da média;



- **Comercialização:** conforme [Informativo Conjuntural nº 1.761](#), o preço médio da saca de soja em 04 de maio de 2023 apresentou variação negativa de 6,51% em relação à semana anterior, passando de R\$ 135,04 para R\$ 126,25. No mesmo período, o preço da saca de milho sofreu um decréscimo de 6,36%, saindo de R\$ 66,48 para R\$ 62,25;



- **Projeções:** de acordo com o [boletim FOCUS](#) publicado em 05 de maio de 2023, a projeção do IPCA interrompeu a tendência de alta verificada há 22 semanas e passou de 10,73% para 10,70%. Ainda, a estimativa para o PIB se manteve em 1% para 2023. A taxa de câmbio se manteve estável, com o dólar sendo cotado a R\$ 5,20. Em relação ao setor agrícola, a EMATER/RS emitiu, em 07/03/2023, a [previsão para a safra 2022/2023](#), que demonstrou uma queda de 2,91% na produção de arroz do estado, passando de 7,1 toneladas para 6,8 toneladas. **Por fim, a estimativa de produção da soja no Estado teve uma queda de 31,10% em comparação com a previsão divulgada no início da safra, passando de 20,5 toneladas para 14,1 toneladas.**

5. INFORMAÇÕES ADICIONAIS

- 5.1. Cumprimento das Obrigações
- 5.2. Plano de Recuperação Judicial

5.1 Cumprimento das Obrigações

No dia **13 de abril de 2023**, esta Equipe Técnica realizou a aplicação de um questionário e recebeu imagens da propriedade do produtor rural, quando verificou-se que **as atividades estão sendo realizadas normalmente**.

Ressalta-se que, conforme relato do produtor, as **despesas correntes**, como água, energia elétrica e fornecedores estão sendo pagas mensalmente. No entanto, ocorreram atrasos no adimplemento dos tributos. O produtor rural **não contraiu novos empréstimos** até a data de realização do questionário.

Os **honorários em favor da Administração Judicial** estão pendentes de pagamento, totalizando **R\$ 51.423,25** em aberto.



5.2 Plano de Recuperação Judicial

Apresenta-se abaixo um quadro resumo* referente à **forma de pagamento aos credores** prevista no plano de recuperação apresentado pelo Devedor **MARCELO MOZZAQUATRO**, pendente de homologação pelo Juízo:

CLASSE	SUBCLASSE	DESÁGIO	CARÊNCIA	PRAZO	CORREÇÃO MONETÁRIA
CLASSE II	CRÉDITOS BANCÁRIOS	70%	24 meses	Pagamento em até 10 anos a contar da homologação do plano, em parcelas anuais e sucessivas. Os juros devem ser pagos anualmente a partir da data de ajuizamento.	IGP-M
CLASSE III	CRÉDITOS BANCÁRIOS	70%	24 meses	Pagamento em até 10 anos a contar da homologação do plano, em parcelas anuais e sucessivas. Os juros devem ser pagos anualmente a partir da data de ajuizamento.	IGP-M
	REVENDA DE TRATORES E MÁQUINAS	70%	12 meses	Pagamento em até 6 anos a contar da homologação do plano, em parcelas anuais e sucessivas. Os juros devem ser pagos anualmente a partir da data de ajuizamento.	IGP-M

*O PRJ completo pode ser consultado em: [Brizola e Japur/ Marcelo Mozzaquatro](#)

Diante das informações prestadas, a Administração Judicial requer a juntada deste relatório mensal de atividades, formulado **precipualemente** pelos seguintes profissionais, todos da **equipe permanente** desta auxiliar do Juízo:



Rafael Brizola Marques
Coordenador Geral
OAB/RS 76.787



Miguel Condah Kaghofer
Advogado Corresponsável
OAB/RS 119.030



Daniel Kops
Coordenador Contábil
CRC/RS 96.647/O-9



Geórgya Jacoby
Equipe Contábil
CRC/RS 103.111/O-5



Nadine Laís Feiten
Equipe Contábil



Ben-Hur Vargas
Técnico Agrícola

BRIZOLA E JAPUR
Administração Judicial

