

# RELATÓRIO DE ATIVIDADES

**Recuperação Judicial nº 5002369-97.2021.8.24.0066**  
**Juízo da Vara Única da Comarca de São Lourenço do Oeste/SC**

Recuperanda:

AGRO LAVOURA COMÉRCIO DE PRODUTOS AGROPECUÁRIOS LTDA

**Julho de 2022**

BRIZOLA E JAPUR  
Administração Judicial





# RELATÓRIO DE ATIVIDADES

## ÍNDICE

1. Introdução.....	3
1.1. Considerações Preliminares.....	4
1.2. Recomendação CNJ.....	5
1.3. Cronograma Processual.....	7
1.4. Eventos do mês.....	9
2. Informações sobre a Recuperanda.....	10
2.1. Histórico.....	11
2.2. Informações Gerais.....	12
2.3. Atividade Empresarial.....	13
2.4. Quadro Funcional.....	14
2.5. Reunião com a Administração.....	15
3. Créditos.....	17
3.1. Créditos por Classe.....	18
3.2. Perfil dos Credores.....	19
3.3. Extraconcursais.....	20
4. Análise Econômico-Financeira.....	21
5. Informações Adicionais.....	30
6. Glossário.....	35

# RELATÓRIO DE ATIVIDADES

## 1. INTRODUÇÃO

- 1.1. Considerações Preliminares
- 1.2. Recomendação CNJ
- 1.3. Cronograma Processual
- 1.4. Eventos do Mês

## 1.1 Considerações Preliminares

Em primeiro lugar, cumpre referir as premissas que embasaram este relatório, bem como destacar alguns pontos que esta Equipe julga pertinentes para uma melhor compreensão do trabalho desenvolvido.

Para esta Equipe chegar às conclusões apresentadas no presente relatório, entre outros aspectos: (i) foram tomadas como boas e válidas as informações contidas nas demonstrações contábeis da **AGRO LAVOURA COMÉRCIO DE PRODUTOS AGROPECUÁRIOS LTDA**, as quais foram fornecidas por seus representantes; e (ii) foram conduzidas discussões com membros integrantes da administração da Empresa sobre os negócios e as operações da referida sociedade empresária.

Nenhum dos profissionais que participou da elaboração deste relatório tem qualquer interesse financeiro na Recuperanda ou qualquer relação com quaisquer das partes envolvidas, o que caracteriza o caráter independente desta Equipe em relação ao presente trabalho.

Importa também referir que a Administração da **AGRO LAVOURA COMÉRCIO DE PRODUTOS AGROPECUÁRIOS LTDA** e seus sócios não impuseram qualquer restrição para que esta Equipe pudesse: (i) obter todas as informações solicitadas para produzir este relatório; e (ii) chegar de forma independente às conclusões aqui contidas.

Este relatório e as opiniões aqui contidas têm a finalidade de prestar informações a todos os interessados no presente processo, observando o fato de que qualquer leitor deste relatório deve estar ciente das condições que nortearam este trabalho.

Esta Administração Judicial acordou com os representantes das Recuperandas que a prestação de contas mensal deve ocorrer até o dia **20 do mês subsequente**. Até o presente momento, as informações foram disponibilizadas sem nenhuma objeção e de forma tempestiva.

Exceto quando expressamente mencionado, os valores indicados neste relatório estão **expressos em reais (R\$)**.



## 1.2 Recomendação CNJ

Em julho de 2020, o Conselho Nacional de Justiça ("CNJ") publicou Recomendação acerca da **padronização dos relatórios mensais de atividades** apresentados pelo administrador judicial (Recomendação n.º 72).

À vista disso, apresentamos na **página seguinte um resumo com as principais recomendações do Conselho**, avaliando a pertinência do conteúdo para esse processo e, quando aplicável, **indicando de que forma o tema está contemplado no presente Relatório**.



## 1.2 Recomendação CNJ

	Recomendação	Aplicável?	Página
2.2.1	Descreva a Atividade empresarial (varejo / indústria / produtor rural/etc.)	Sim	13
2.2.2	Descreva a estrutura societária (composição societária / órgãos de administração)	Sim	12
2.2.3	Indique todos os estabelecimentos	Sim	12
2.2.4	Quadro de funcionários	Sim	14
2.2.4.1	Número de funcionários/colaboradores total	Sim	14
2.2.4.1.1	Número de funcionários CLT	Sim	14
2.2.4.1.2	Número de pessoas jurídicas	Não	
2.2.5	Análise dos dados contábeis e informações financeiras	Sim	21
2.2.5.1	Ativo (descrição / evolução)	Sim	22
2.2.5.2	Passivo	Sim	24
2.2.5.2.1	Extraconcursal	Sim	20
2.2.5.2.1.1	Fiscal	Sim	20
2.2.5.2.1.1.1	Contingência	Não	
2.2.5.2.1.1.2	Inscrito em dívida ativa	Não	
2.2.5.2.1.2	Cessão fiduciária de títulos/direitos creditórios	Não	
2.2.5.2.1.3	Alienação fiduciária	Não	
2.2.5.2.1.4	Arrendamentos mercantis	Não	

	Recomendação	Aplicável?	Página
2.2.5.2.1.5	Adiantamento de contrato de câmbio (ACC)	Não	
2.2.5.2.1.6	Obrigações de fazer	Não	
2.2.5.2.1.7	Obrigações de entregar	Não	
2.2.5.2.1.8	Obrigações de dar	Não	
2.2.5.2.1.9	Obrigações ilíquidas	Não	
2.2.5.2.1.10.	N/A	Não	
2.2.5.2.1.10.1	Justificativa	Não	
2.2.5.2.1.10.2	Observações	Não	
2.2.5.2.1.11	Pós ajuizamento da RJ	Sim	31
2.2.5.2.1.11.1	Tributário	Não	
2.2.5.2.1.11.2	Trabalhista	Não	
2.2.5.2.1.11.3	Outros	Não	
2.2.5.2.1.11.3	Observações	Não	
2.2.5.2.1.11.4	Observações / Gráficos	Não	
2.2.6	Demonstração de resultados (evolução)	Sim	26
2.2.6.1	Observações (análise faturamento / índices de liquidez / receita x custo / receita x resultado)	Sim	29
2.2.7	Diligência nos estabelecimentos da Recuperanda	Não	
2.2.8	Controle de pagamentos dos credores concursais	Não	
2.2.8.1	N/A	Não	
2.2.8.2	Anexar documentos	Não	
2.2.9	Observações	Não	
2.2.10	Anexos	Não	
2.2.11	Eventos do mês	Sim	9

## 1.3 Cronograma Processual

Abaixo é apresentado o **cronograma do processo de Recuperação Judicial** da **Recuperanda**, demonstrando o atual estágio em que se encontra.

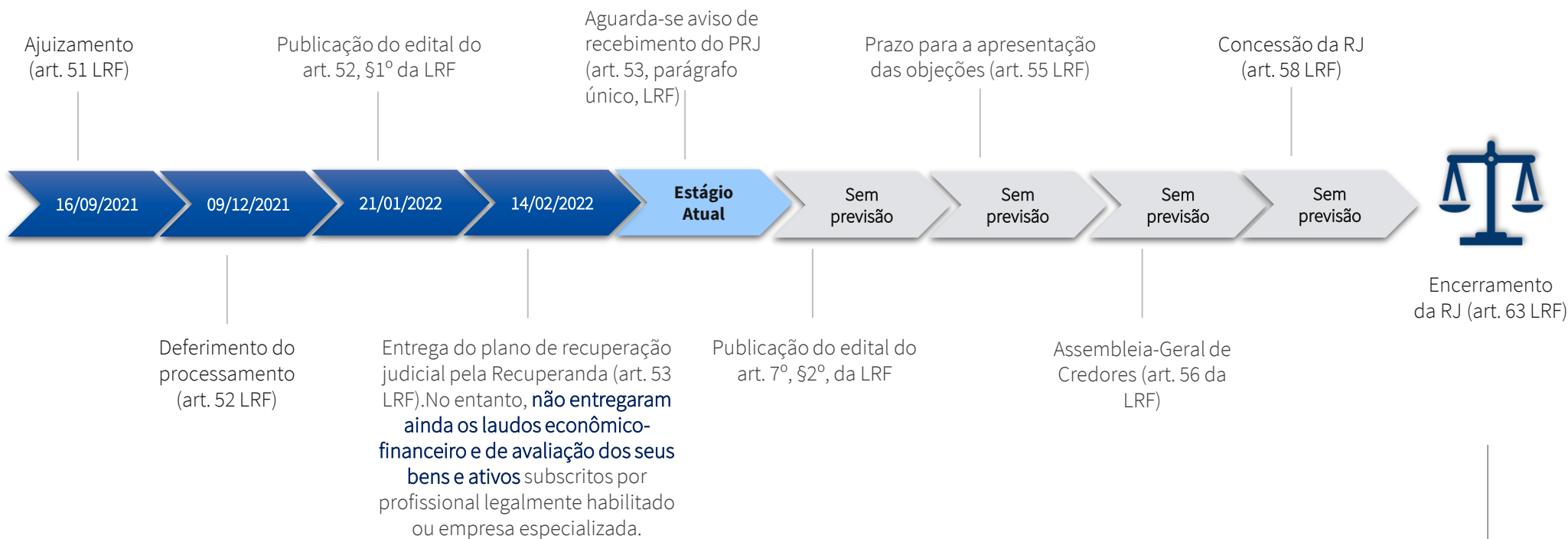

O prazo de 180 dias de suspensão das ações e execuções (*stay period*), previsto nos artigos 52, III, c/c 6º, §4º, da LRF findou em 07/06/2022.

## 1.3 Cronograma Processual

Abaixo é apresentado o **cronograma da Verificação de Créditos**, demonstrando o atual estágio em que se encontra.

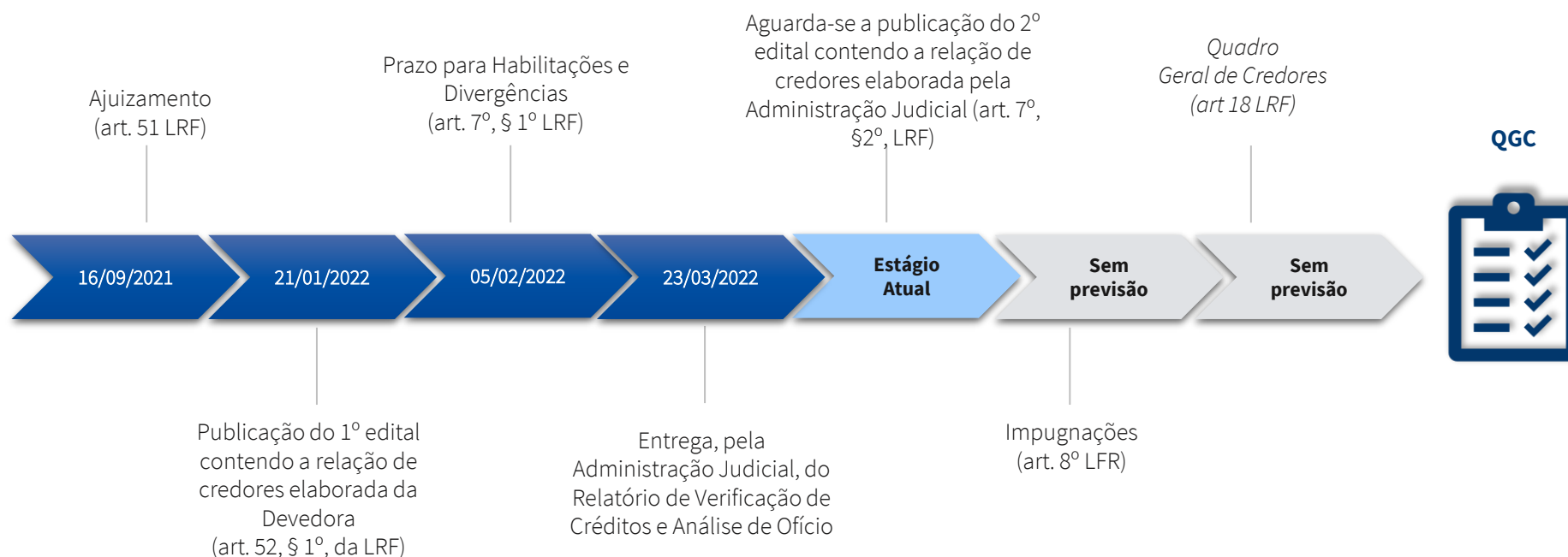



## 1.4 Eventos do Mês

Apresenta-se abaixo a relação dos principais eventos que tramitaram no processo de Recuperação Judicial (nº 5036893-03.2021.8.24.0008) desde o deferimento do processamento:

Data do Evento	Conteúdo	Autos
09/03/2022	Petição da Administração Judicial	Evento 82
23/03/2022	Apresentação do Relatório de Verificação de Crédito pela Administração Judicial	Evento 92
17/04/2022	Petição da Administração Judicial	Evento 95

# **RELATÓRIO DE ATIVIDADES**

## **2. INFORMAÇÕES SOBRE A RECUPERANDA**

- 2.1. Histórico
- 2.2. Informações Gerais
- 2.3. Atividade Empresarial
- 2.4. Quadro Funcional
- 2.5. Reunião com a Administração

## 2.1 Histórico da Recuperanda

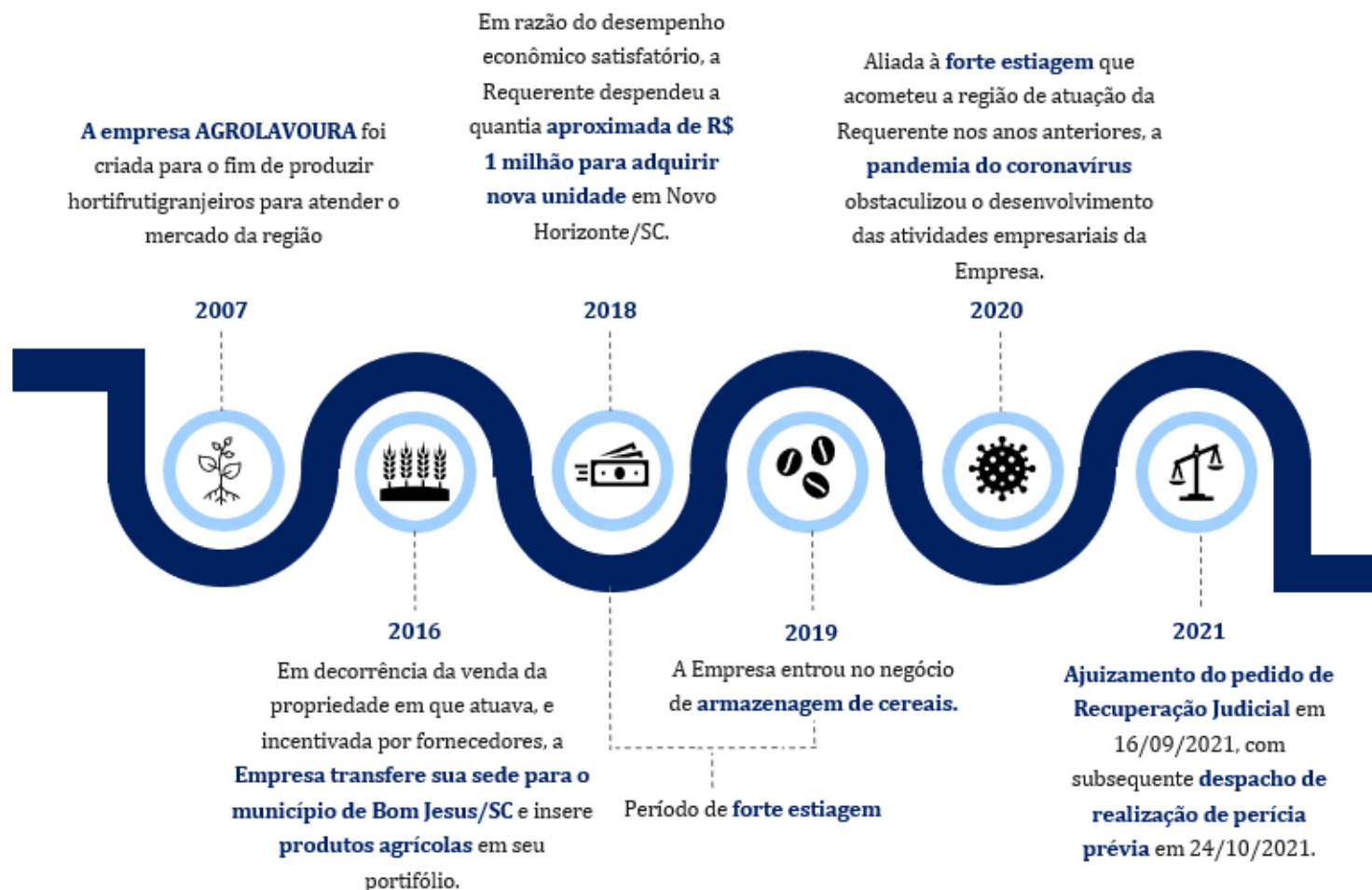

## 2.2 Informações Gerais

### Agro Lavoura Comércio de Produtos Agropecuários Ltda.

CNPJ: 08.646.620/0001-04

R. Presidente Robert Kennedy, 09, Novo  
Horizonte/SC

Sociedade Empresária Limitada

Capital Social: R\$ 200.000,00

Sócio(a): Giselio Jose Domingos

Principal Atividade: Comércio atacadista de  
matérias-primas agrícolas

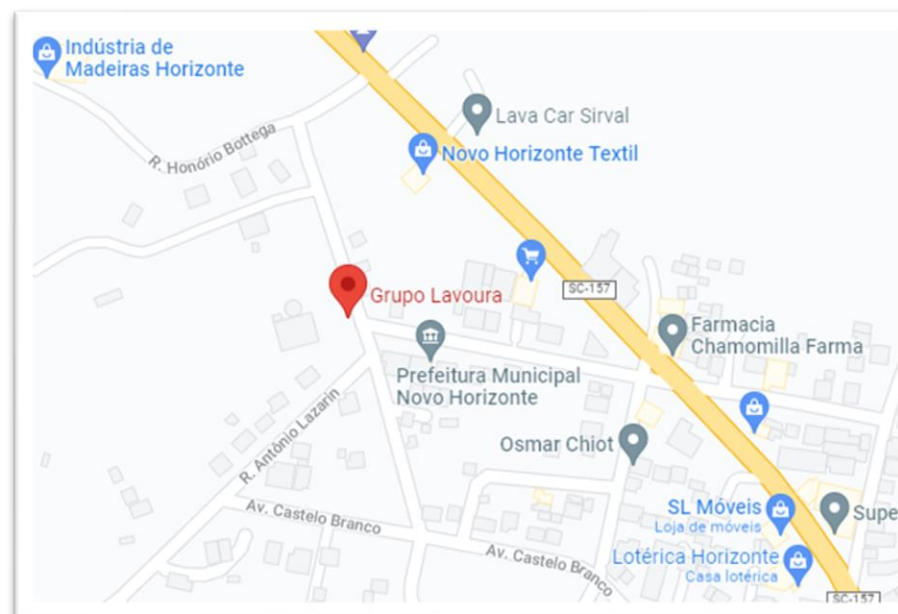

## 2.3 Atividade Empresarial

A Empresa foi criada em 2007, época em que comercializava hortaliças e suínos, atividades exercidas na propriedade que a Recuperanda possuía em Xaxim/SC. Durante este período inicial, houve inclusive a participação em processos licitatórios de merenda escolar.

Em 2016, a Recuperanda optou por mudar seu nicho de atuação, focando suas atividades na representação comercial de sementes da multinacional **Monsanto**, ainda na propriedade locada em Xaxim/SC.

Em pleno crescimento, passou-se a vender aos produtores da região o que se denomina de “**pacote completo**”, que consiste no fornecimento de **sementes**, **defensivos agrícolas** e **demaís insumos** necessários para o cultivo das safras.

A Recuperanda costuma receber seus **pagamentos em grãos**, ao final de cada safra. Assim, além de dispor de prazo médio de recebimento de aproximadamente 6 meses, também realizava-se a **armazenagem da colheita** em seu espaço físico.



## 2.4 Quadro Funcional

Esta Equipe Técnica foi informada pela **Recuperanda** que durante todo o ano de 2021 a **Agrolavoura** não contou colaboradores, seja Celestista ou Pessoa Jurídica, em seu quadro funcional.

As atividades relacionadas à atividade operacional vem sendo realizadas pelo sócio, Sr. **Giselo Jose Domingos** e sua esposa.



## 2.5 Reunião com a Administração

Em primeiro lugar, cumpre destacar que este relatório aborda as informações gerais verificadas e repassadas à equipe da Administração Judicial por meio de videoconferência realizada com os representantes da Recuperanda no dia [04/07/2022](#).

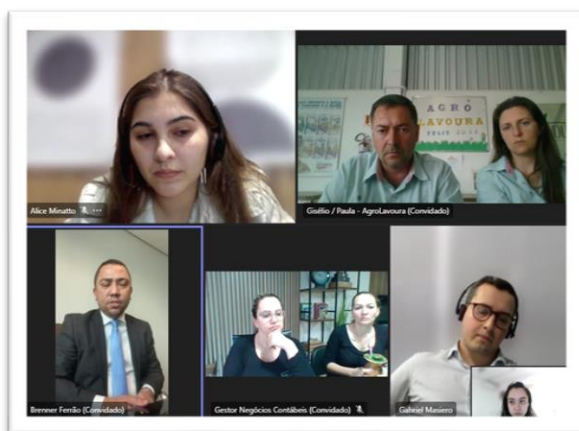

A Recuperanda foi representada pelo sócio Gisélis e sua esposa Paula, pelo advogado Brenner Ferrão e pelas representantes da contabilidade.

No que tange às informações contábeis e financeiras repassadas pela administração do Grupo sobre as quais esta Administração Judicial realizou análise neste Relatório Mensal de Atividades (RMA), cumpre destacar que se referem às atividades dos meses de [janeiro a abril de 2022](#).

A Administração Judicial, em uma abordagem inicial, solicitou aos representantes da Recuperanda um panorama a respeito da situação atual da Devedora.

Inicialmente, apontou-se que os primeiros meses do ano foram afetados pela severa [estiagem](#) na região oeste do estado. Tal evento foi responsável pela quebra da safra de diversos produtores rurais, os quais não conseguiram cumprir o compromissos com muitos de seus fornecedores.

Nesse sentido, os representantes da Empresa mencionaram que as secas provocaram uma diminuição abrupta na arrecadação da Empresa, que em janeiro faturou aproximadamente [R\\$ 1.072,00](#). Já no mês de abril percebe-se uma tímida melhora no faturamento para [R\\$ 4.095,00](#) mensais devido ao recebimento de débitos de clientes inadimplentes.

Quanto à [sazonalidade](#) das operações, o Sr. Gisélis explicou que atualmente a Recuperanda está na fase “[entre safras](#)” sendo, portanto, um período incerto. Ponderou também que o soerguimento da Empresa depende quase que exclusivamente das condições climáticas, **15** esperando-se que a próxima safra traga um cenário melhor para o setor.

## 2.5 Reunião com a Administração

Em razão da crise vivida pelo setor, a Devedora tem a expectativa de uma posição do Governo Federal em relação à possíveis **incentivos e fornecimento de linhas de crédito** para produtores rurais. Assim, os agricultores terão capital para investir na nova safra e, conseqüentemente, as perspectivas de mercado para a Devedora tendem a melhorar.

Sobre o quadro de funcionários atual, informou-se que as atividades permanecem sendo realizadas apenas pela Sra. Paula e Sr. Gisélío.

Outrossim, os pagamentos de **obrigações correntes estão em dia**. No entanto, em relação aos **débitos tributários**, foi informado que há débitos correntes em aberto e ainda não foi realizado nenhum parcelamento com o fisco.

Questionado pela Administração Judicial a respeito da compra e venda de mobilizados no último período, o sócio das Recuperanda indicou não houve aquisição nem a venda de nenhum bem.

Em relação à complementação do plano de recuperação judicial pela Recuperanda, esta Administração Judicial reforçou a importância

de que seja aportado aos autos **os laudos econômico-financeiro e de avaliação dos seus bens e ativos**.

Por fim, o senhor Gisélío mencionou que a expectativa para os próximos meses é a deliberação do **Plano Safra** para injetar capital no setor agrícola. Outrossim, como a Recuperanda é a única empresa da região a prestar o serviço de comercialização de **insumos** para o cultivo das safras, acredita-se que possuem vantagem de mercado para o soerguimento. Contudo, ressaltou que será mais um semestre com resultados lentos e dependentes do clima da região.



# RELATÓRIO DE ATIVIDADES

## 3. CRÉDITOS

- 3.1. Créditos por Classe
- 3.2. Perfil dos Credores
- 3.3. Extraconcursais

### 3.1 Créditos por Classe

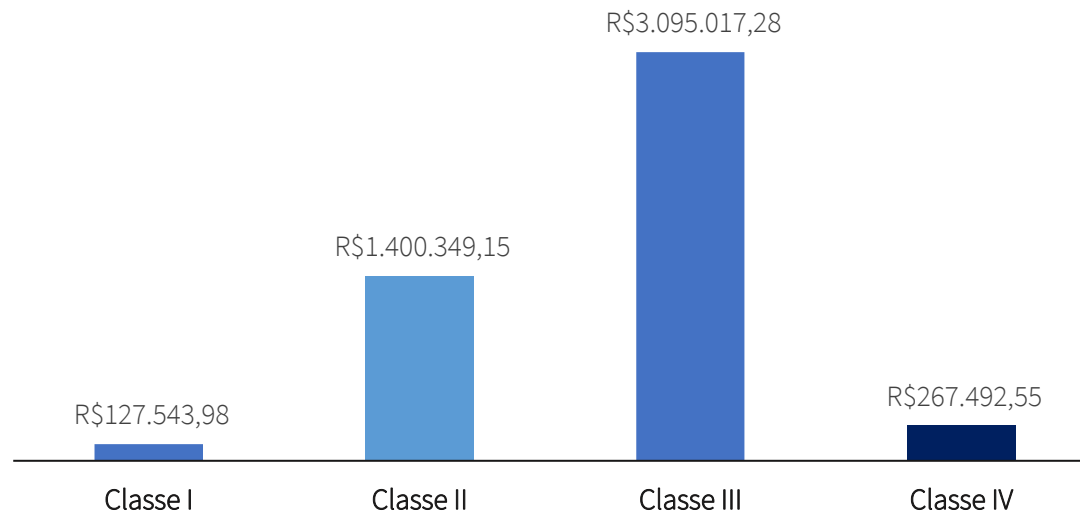

O passivo total sujeito à Recuperação Judicial corresponde a **R\$ 4.890.402,96**, divididos entre **45 credores**, sendo sua maior monta classificada na Classe III – Créditos Quirografários, conforme observa-se no gráfico exposto acima.

A lista de credores da Recuperanda é composta pela **Classe I - Derivados da legislação do trabalho ou decorrentes de acidente de trabalho ou equiparados (2 credores)**, **Classe II – Garantia Real (1 credor)**, **Classe III – Créditos Quirografários (22 credores)** e pela **Classe IV – Créditos ME/EPP (20 credores)**.

## 3.2 Perfil dos Credores

A imagem a seguir apresenta os dez principais credores deste processo de Recuperação Judicial. Verifica-se que o montante devido a eles representa cerca de 93% do passivo concursal.

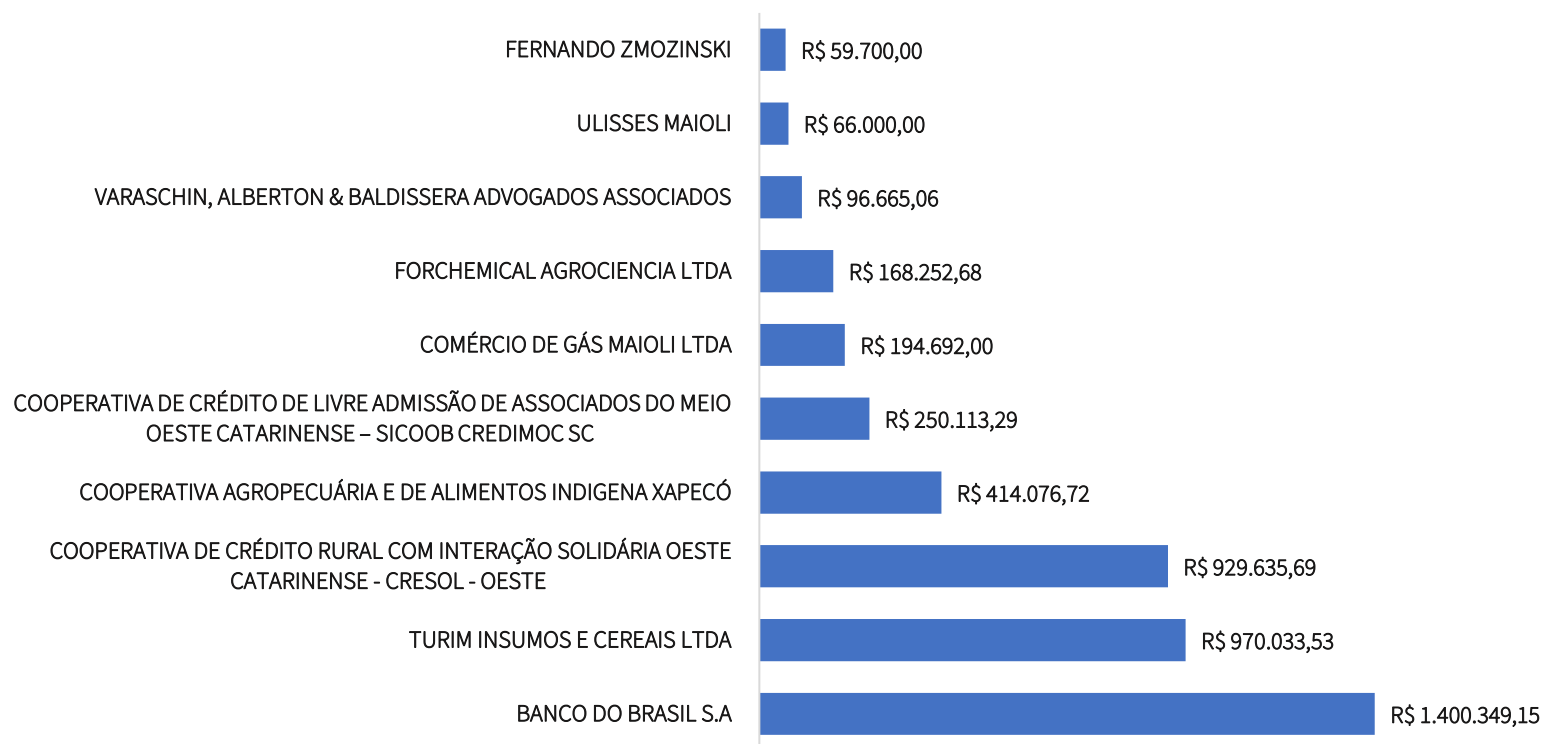

\* Os valores contidos nesta página estão baseados na Minuta de EDITAL DO ART. 7º, §2º e ART. 53, PARÁGRAFO ÚNICO, DA LEI N. 11.101/2005.

### 3.3 Créditos Extraconcursais

Conforme recomendação do Conselho Nacional de Justiça, mostra-se importante destacar os títulos de crédito extraconcursais que possuam vínculos com (i) adiantamento de contrato de câmbio (ACC); (ii) cessão fiduciária de títulos e direitos creditórios e (iii) alienação fiduciária.

Esta Equipe Técnica solicitou à administração da Recupeperanda relação detalhada de tais créditos extraconcursais. Em reposta, os Representantes da Recuperanda informaram que não há qualquer créditos extraconcursais que possuam tal vínculo.

Já no que se refere aos **débitos tributários**, esta Equipe verificou uma diferença de R\$ 255.351,05 entre o saldo contábil registrado em abril de 2022 e a documentação suporte analisada, levando a crer que o saldo contábil apresentado em abril/22 encontra-se subestimado.

	Contabilidade Abril/22	Documentação Suporte Analisada	Diferença
DÉBITOS PREVIDENCIÁRIOS CORRENTES	R\$ 37.069,97	R\$ 5.253,88	-R\$ 31.816,09
DÉBITOS TRIBUTÁRIOS CORRENTES - FEDERAIS	R\$ 896,82	R\$ 1.736,98	R\$ 840,16
DÉBITOS TRIBUTÁRIOS CORRENTES - ESTADUAIS	R\$ 0,00	R\$ 0,00	R\$ 0,00
DÉBITOS TRIBUTÁRIOS CORRENTES - MUNICIPAIS	R\$ 0,00	R\$ 0,00	R\$ 0,00
DÉBITOS TRIBUTÁRIOS E PREVIDENCIÁRIOS EM DÍVIDA ATIVA	R\$ 363.914,96	R\$ 650.241,94	R\$ 286.326,98
<b>TOTAL</b>	<b>R\$ 401.881,75</b>	<b>R\$ 657.232,80</b>	<b>R\$ 255.351,05</b>

Questionada a **Recuperanda** acerca da diferença encontrada por esta Equipe Técnica, os representantes informaram que tal disparidade decorre do fato da contabilidade estar reconhecendo os débitos tributários por seu valor original, não considerando a atualização de juros e multas.

*\* Para a verificação dos valores apresentados na contabilidade em abril/22, considerou-se os saldos apresentados no extrato do e-CAC e os valores atualizados apresentados na consulta realizada dia 14/06/22 no site da Procuradoria Geral da Fazenda Nacional.*

# RELATÓRIO DE ATIVIDADES

## 4. ANÁLISE FINANCEIRA

- 4.1. Análise Patrimonial
- 4.2. Demonstração de Resultado
- 4.3. Indicadores Financeiros

## 4.1 Análise Patrimonial - Ativo

Apresenta-se abaixo a evolução do saldo das contas de **Ativo** da **Recuperanda**, assim como as **principais oscilações** verificadas no período de análise:

(Valores em R\$)

	dez/21	jan/22	fev/22	mar/22	abr/22	AV%	AH%
Caixa e Equivalentes de Caixa	7.023	17.756	18.285	19.243	10.570	0%	51%
Clientes	49.479	14.955	14.216	13.027	9.256	0%	-81%
Estoques	103.929	96.512	59.208	58.057	59.855	2%	-42%
Impostos a Recuperar	1.638	1.630	1.629	1.629	1.751	0%	7%
Outros Ativos	-	46.684	45.774	46.148	46.857	1%	-
<b>ATIVO CIRCULANTE</b>	<b>162.068</b>	<b>177.537</b>	<b>139.112</b>	<b>138.105</b>	<b>128.288</b>	<b>4%</b>	<b>-21%</b>
Realizável a longo prazo	577.994	575.320	574.820	572.567	583.038	18%	1%
Investimentos	19.447	19.447	19.447	19.447	19.447	1%	0%
Ativo Imobilizado	2.569.155	2.554.645	2.540.135	2.525.625	2.525.625	78%	-2%
Outros Ativos	-	-	-	11	-	0%	-
<b>ATIVO NÃO CIRCULANTE</b>	<b>3.166.596</b>	<b>3.149.412</b>	<b>3.134.402</b>	<b>3.117.650</b>	<b>3.128.110</b>	<b>96%</b>	<b>-1%</b>
<b>TOTAL DO ATIVO</b>	<b>3.328.664</b>	<b>3.326.949</b>	<b>3.273.514</b>	<b>3.255.755</b>	<b>3.256.398</b>	<b>100%</b>	<b>-2%</b>

AV% - Análise vertical – apresenta a representatividade de cada rubrica perante o total do ativo/passivo;

AH% - Análise horizontal - apresenta a variação entre dezembro/21 e abril/22 de cada rubrica.

## 4.1 Análise Patrimonial - Ativo

No que se refere a evolução das rubricas patrimoniais do **Ativo** demonstradas na página anterior, esta Equipe entende que **os seguintes aspectos merecem ser destacados:**

- Os ativos da Recuperanda em abril/22 estão concentrados em rubricas de ativo não circulante, sendo **78%** composta por **Imobilizado** e **18%** por **Ativos Realizáveis a Longo Prazo**.
- **Caixa e Equivalentes:** o saldo da referida conta apresentou **aumento** de 51% em abril/22 quando comparado com dezembro de 2021;
- **Imobilizado:** rubrica composta por Terrenos, Edificações, Máquinas, Aparelhos, Equipamentos, Bens em Operação, Instalações e Móveis e Utensílios. De **dezembro/21 a março/22**, percebe-se a diminuição do saldo da rubrica de Imobilizado em decorrência do reconhecimento da depreciação mensal. Destaque para o mês de **abril/22** que não apresentou qualquer variação no saldo da referida rubrica quando comparado com o mês anterior, **indicando que não fora reconhecida a depreciação mensal no período.**

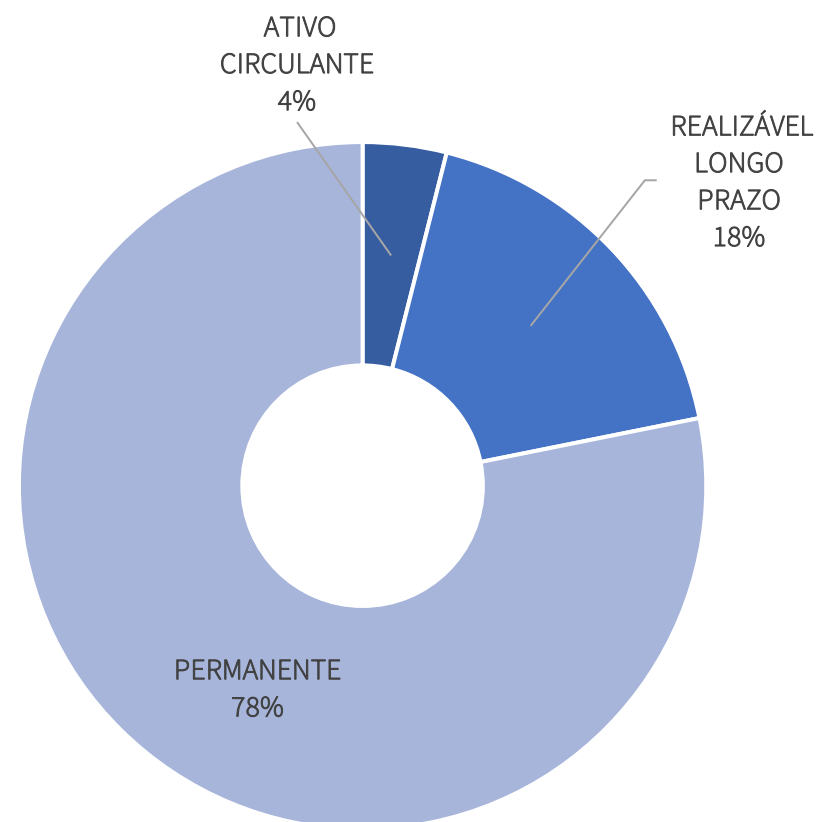

## 4.2 Análise Patrimonial - Passivo

Apresenta-se abaixo a evolução do saldo das contas de **Passivo** da **Recuperanda**, assim como as **principais oscilações** verificadas no período de análise: (Valores em R\$)

	dez/21	jan/22	fev/22	mar/22	abr/22	AV%	AH%
Fornecedores	26.521	23.718	38.486	45.497	41.490	-5%	56%
Obrigações Trabalhistas	36.111	36.586	36.962	37.338	37.714	-5%	4%
Obrigações Tributárias	897	897	1.066	1.332	1.332	0%	49%
Empréstimos e Financiamentos	2.699	-	-	-	-	0%	-100%
Outros passivos	2.543	17.543	17.543	17.543	17.543	-2%	590%
<b>PASSIVO CIRCULANTE</b>	<b>68.771</b>	<b>78.744</b>	<b>94.057</b>	<b>101.709</b>	<b>98.078</b>	<b>-12%</b>	<b>43%</b>
Fornecedores	1.126.509	1.126.239	1.125.969	1.125.969	1.125.969	-143%	0%
Obrigações Trabalhistas	77.888	77.888	77.888	77.888	77.888	-10%	0%
Obrigações Tributárias	286.026	286.026	286.026	286.026	286.026	-36%	0%
Empréstimos e Financiamentos	2.123.666	2.123.666	2.123.666	2.123.666	2.123.666	-270%	0%
Outros Passivos	332.392	332.392	332.392	332.392	332.392	-42%	0%
<b>PASSIVO NÃO CIRCULANTE</b>	<b>3.946.482</b>	<b>3.946.212</b>	<b>3.945.942</b>	<b>3.945.942</b>	<b>3.945.942</b>	<b>-501%</b>	<b>0%</b>
<b>TOTAL DO PASSIVO</b>	<b>4.015.253</b>	<b>4.024.956</b>	<b>4.039.998</b>	<b>4.047.651</b>	<b>4.044.020</b>	<b>-513%</b>	<b>1%</b>
<b>PATRIMÔNIO LÍQUIDO</b>	<b>(686.589)</b>	<b>(698.007)</b>	<b>(766.484)</b>	<b>(791.896)</b>	<b>(787.622)</b>	<b>100%</b>	<b>15%</b>
<b>PASSIVO E PATRIMÔNIO LÍQUIDO</b>	<b>3.328.664</b>	<b>3.326.949</b>	<b>3.273.514</b>	<b>3.255.755</b>	<b>3.256.398</b>	<b>-413%</b>	<b>-2%</b>

AV% - Análise vertical – apresenta a representatividade de cada rubrica perante o total do ativo/passivo;

AH% - Análise horizontal - apresenta a variação entre dezembro/21 e abril/22 de cada rubrica.



## 4.2 Análise Patrimonial - Passivo

No que se refere a evolução das rubricas patrimoniais do **Passivo** demonstradas na página anterior, esta Equipe entende que **os seguintes aspectos merecem ser destacados**:

- **Empréstimos e Financiamentos:** essa rubrica representa **53%** do passivo total de abril/22, sendo o saldo composto por empréstimos com Banco Cresol, Banco do Brasil e Banco Sicoob, classificados no passivo de longo prazo.
- **Fornecedores:** **96%** do saldo de passivo com fornecedores em abril/22 está classificado no longo prazo, restando apenas **4%** classificado como fornecedores de curto prazo.
- **Obrigações Tributárias e Trabalhistas:** Somadas, as obrigações tributárias e sociais em abril/22 perfazem R\$ 402.960. Conforme mencionado no **item 3.3** deste relatório, esta Equipe verificou uma diferença entre o saldo contábil registrado em abril de 2022 e a documentação suporte analisada, que segundo a Recuperanda se justifica na medida em que o passivo tributário está registrado na contabilidade pelo valor original da dívida, desconsiderando quaisquer juros e multas.

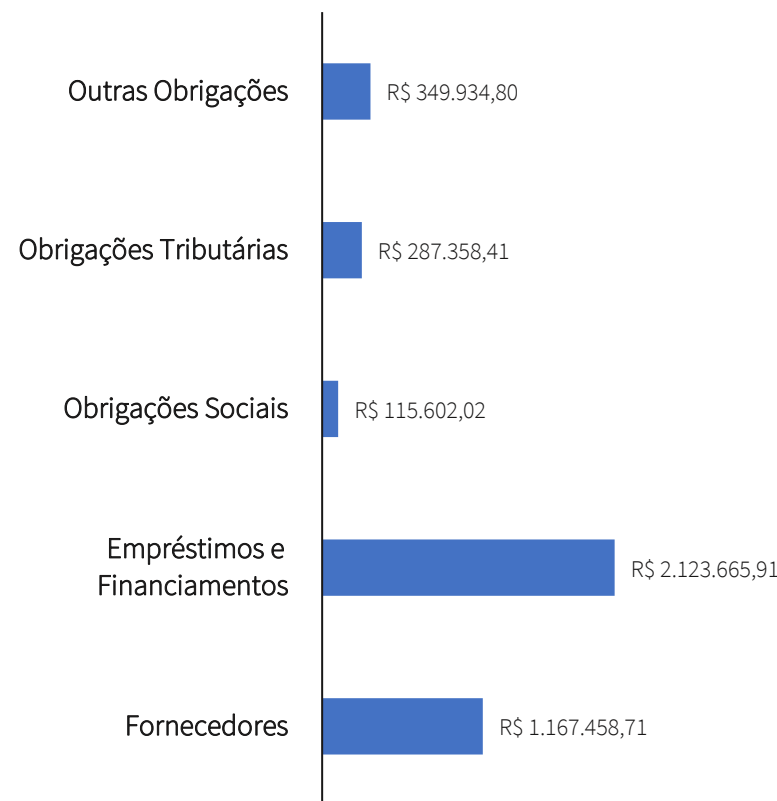

## 4.3 Análise Financeira – Demonstração do Resultado

Apresenta-se abaixo a evolução da Demonstração de Resultado do Exercício mensal de janeiro a abril de 2022 da Recuperanda:

	jan/22	AV%	fev/22	AV%	mar/22	AV%	abr/22	AV%
RECEITA OPERACIONAL BRUTA	10.772	20%	137	0%	1.697	3%	595	1%
(-) Deduções da Receita Bruta	(151)	0%	(13)	0%	-	0%	(84)	0%
RECEITA OPERACIONAL LÍQUIDA	10.621	20%	124	0%	1.697	3%	511	1%
CUSTO DAS MERCADORIAS VENDIDAS ( - )	(8.207)	-15%	(37.293)	-70%	(1.150)	-2%	-	0%
LUCRO BRUTO	2.414	5%	(37.168)	-70%	547	1%	511	1%
DESPESAS OPERACIONAIS	(15.818)	-30%	(31.338)	-59%	(25.961)	-49%	(27.167)	-51%
Despesas comerciais ( - )	8.358	16%	(3.589)	-7%	(4.245)	-8%	(700)	-1%
Despesas gerais e administrativas ( - )	(9.666)	-18%	(13.239)	-25%	(7.206)	-14%	(26.417)	-49%
Outras receitas	-	0%	-	0%	-	0%	-	0%
Outras despesas (-)	(14.510)	-27%	(14.510)	-27%	(14.510)	-27%	(51)	0%
RESULTADO OPERACIONAL	(13.404)	-25%	(68.507)	-128%	(25.415)	-48%	(26.657)	-50%
RESULTADO FINANCEIRO	1.986	4%	29	0%	2	0%	30.931	58%
Receitas financeiras	2.080	4%	29	0%	10	0%	30.971	58%
Despesas financeiras (-)	(95)	0%	-	0%	(8)	0%	(40)	0%
RESULTADO ANTES TRIBUTOS	(11.418)	-21%	(68.477)	-128%	(25.412)	-48%	4.274	8%
IRPJ e CSLL	-	0%	-	0%	-	0%	-	0%
RESULTADO LÍQUIDO DO EXERCÍCIO	(11.418)	-21%	(68.477)	-128%	(25.412)	-48%	4.274	8%

AV% - Análise vertical - apresenta a representatividade de cada rubrica perante a Receita Líquida do respectivo período.

## 4.3 Análise Financeira – Demonstração do Resultado

No que se refere a evolução das rubricas de resultados demonstradas na página anterior, esta Equipe entende que **os seguintes aspectos merecem ser destacados:**

- **Receita Operacional Líquida:** corresponde, considerando os quatro primeiros meses de 2022, a uma média mensal de R\$ 3.238.
- **Custo dos Produtos Vendidos:** corresponde a uma média mensal, considerando os quatro primeiros meses de 2022, de R\$ 11.663. O saldo acumulado de janeiro a abril de 2022 dos custos dos produtos vendidos representa 360% da Receita líquida do período.
- **Despesas Operacionais:** corresponde a uma média mensal de R\$ 25.071. O saldo acumulado de janeiro a abril de 2022 das despesas operacionais representa 774% da Receita líquida do período.
- **Resultado:** como consequência das oscilações mensais demonstradas no gráfico ao lado, a Empresa auferiu prejuízo contábil de R\$ 101.033 de janeiro a abril de 2022, o que representa um resultado negativo médio mensal de R\$ 25.258.

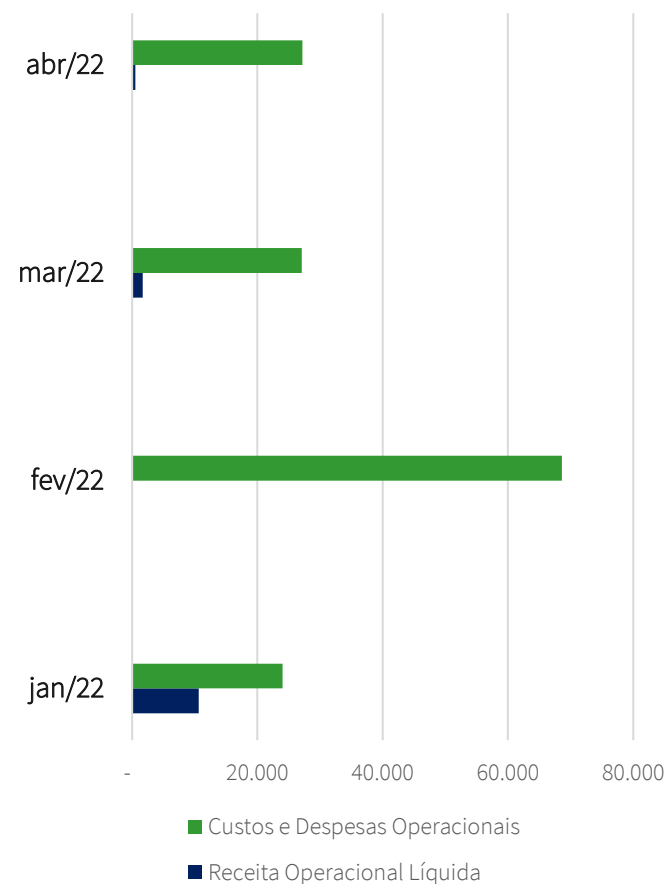

## 4.4 Análise Financeira – Indicadores Financeiros

Apresenta-se abaixo alguns **indicadores financeiros** calculados com base nos saldos contábeis a fim de analisar o desempenho da Recuperanda mais a fundo:

TABELA INDICADORES FINANCEIROS	JAN/21	DEZ/21	JAN/22	FEV/22	MAR/22	ABR/22
CCL - Capital circulante líquido (a)	110.014	93.297	98.793	45.056	36.395	30.210
NCG -Necessidade capital de giro (b)	102.321	86.275	81.037	26.770	17.152	19.640
Liquidez corrente (c)	2,60	2,36	2,25	1,48	1,36	1,31
Liquidez imediata (d)	0,11	0,10	0,23	0,19	0,19	0,11
Liquidez geral (e)	0,19	0,18	0,19	0,18	0,18	0,18
Dívidas/Ativo (f)	1,20	1,21	1,21	1,23	1,24	1,24

### Referências

(a) – Ativos Circulantes menos passivos circulantes.

(b) - Ativos Circulantes exceto disponibilidades menos passivos circulantes.

(c) - Ativo Circulante dividido por Passivo Circulante.

(d) - Disponibilidades divididas por Passivo Circulante

(e) - Ativo Circulante + Realizável a Longo Prazo dividido por Passivo Circulante mais Passivo Não Circulante)

(f) - Indicador de alavancagem financeira, representado pelo total de passivos dividido pelo total de ativos da empresa

**NOTA:** Os índices elencados acima foram calculados com base nos demonstrativos contábeis e, portanto, também consideram os registros correspondentes às dívidas sujeitas à Recuperação Judicial, o que poderá impactar em distorção na interpretação dos indicadores referidos.

## 4.4 Análise Financeira – Indicadores Financeiros

Os **Índices de liquidez** avaliam a capacidade de pagamento das Empresas, sendo de grande importância para sua gestão de caixa. Tais índices têm o cálculo baseado nos números do balanço patrimonial da entidade. Ao interpretar esses índices, deve-se levar em conta que:

- **Maior que 1:** *folga no disponível para uma possível liquidação das obrigações.*
- **Se igual a 1:** *os valores dos direitos e obrigações a curto prazo são equivalentes.*
- **Se menor que 1:** *não há disponibilidade suficientes para quitar as obrigações a curto prazo.*

Durante o período de análise, a **Liquidez Corrente** manteve-se em níveis considerados satisfatórios (maior que um a “1”), demonstrando a capacidade da Recuperanda em transformar o ativo circulante em caixa e pagar suas dívidas de curto prazo.

Ademais, verifica-se ausência de **Liquidez Geral** da Recuperanda, com indicador inferior a “0,5” em abril/22. Tal fato significaria dizer que, em linhas gerais, a Empresa não dispõe de ativos suficientes para cobrir a totalidade de suas obrigações (de curto e longo prazo) contraídas nos últimos anos.

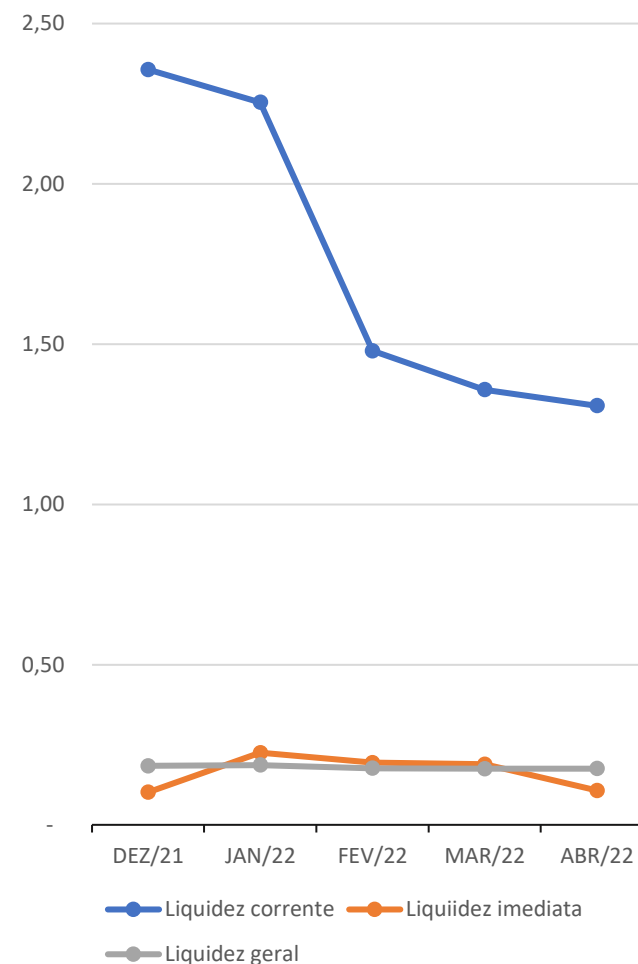

# RELATÓRIO DE ATIVIDADES

## 5. INFORMAÇÕES ADICIONAIS

- 5.1. Cumprimento das Obrigações
- 5.2. Registros Fotográficos

## 5.1 Cumprimento da Obrigações

Na qualidade de auxiliar do Juízo, além de manter o credor informado acerca do andamento das atividades da Recuperanda e dos trâmites processuais, um dos papéis da equipe de Administração Judicial é o de fiscalizar as atividades da empresa em Recuperação Judicial, especialmente no que tange ao cumprimento das obrigações que lhe são impostas pela [Lei nº 11.101/05](#).

Neste contexto, cabe concluir que, por meio das visitas presenciais, documentação contábil e Reuniões remotas realizadas junto à administração da Empresa, as atividades da Recuperanda ficaram parcialmente suspensas entre os meses de fevereiro e julho de 2021, com retomada de auferimento de receita no mês de agosto/21.

Atualmente **suas atividades vêm sendo desenvolvidas**, ainda que em uma menor proporção quando comparada com períodos anteriores. Deve-se ressaltar também que o negócio é altamente sazonal, uma vez que os pagamentos são realizados após a colheita de cada safra. Ademais, destaca-se que em fevereiro, março e abril de 2022 a receita bruta mensal foi inferior a R\$ 2 mil mensais, indicando baixa atividade das operações da Recuperanda.

Quanto às despesas correntes, como energia elétrica, água e fornecedores, os representantes da Empresa afirmam que estão sendo adimplidos tempestivamente. Questionados, os Representantes da Recuperanda informaram que o caixa para pagamento de tais obrigações tem advindo de recebimentos de valores a receber de longa data cobrados judicialmente.

Quanto aos honorários em favor da Administração Judicial, verificou-se que estavam em dia até a data de elaboração deste relatório.

No período em análise, não foram constatadas condutas passíveis de enquadramento nas hipóteses descritas nos incisos do art. 64, da LRF, **nem foi apurada a distribuição de lucros ou dividendos** a sócios ou acionistas, vedada por força do art. 6-A, da LRF.



## 5.2 Registros Fotográficos

Esta Equipe Técnica solicitou que as Devedoras enviassem registros fotográficos que demonstrassem o pleno funcionamento da sua atividade, conforme apresentado nas [páginas 33 e 34](#) deste Relatório.

Constatou-se que a Recuperanda loca a estrutura da [AGRO GP COMERCIO E REPRESENTAÇÕES](#), em São Lourenço do Sul/SC, para base operacional e administrativa.

Além disso, a Administração Judicial também disponibiliza os vídeos gravados no local, através do QR Code<sup>1</sup> ou *link* ao lado.



<sup>1</sup>QR Code é a abreviação de quick response code (código de resposta rápida). Trata-se de um código de barras bidimensional com capacidade de codificar atalhos para endereços eletrônicos. Para decifrar o código, é preciso ter um leitor de QR Code instalado no celular ou no computador. Feito isso, basta aproximar a câmera do smartphone ou a webcam do símbolo. Quase instantaneamente, o emblema dá acesso ao vídeo da visita da equipe de Administração Judicial.



## 5.2 Registros Fotográficos

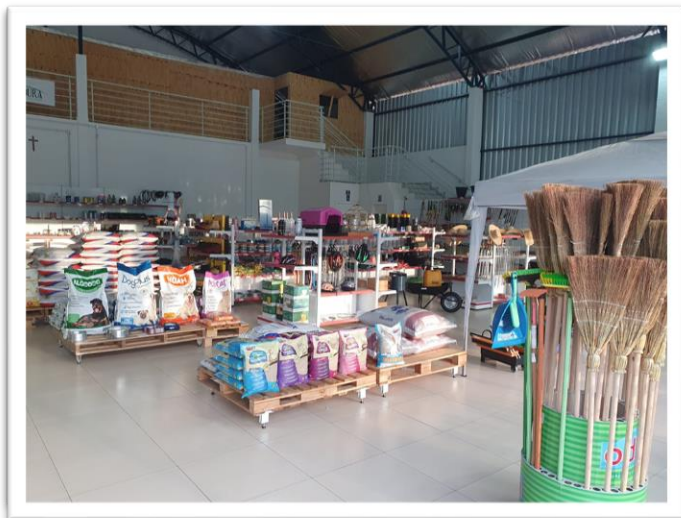

## 5.2 Registros Fotográficos

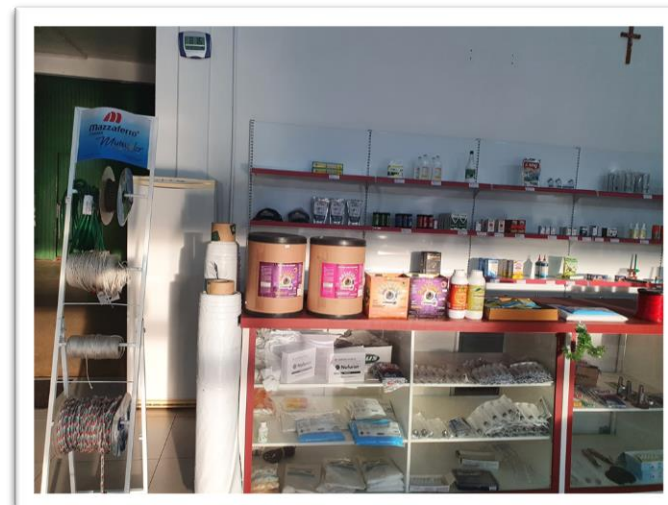

# RELATÓRIO DE ATIVIDADES

## 6. GLOSSÁRIO

- 6.1. Glossário

## 6.1 Glossário

- **ANÁLISE HORIZONTAL** – Essa análise baseia-se na evolução dos saldos ao longo do período, ou seja, permite tanto a verificação da situação do patrimônio da Empresa quanto o seu desempenho financeiro.
- **ANÁLISE VERTICAL** – Essa análise tem como objetivo identificar a porcentagem de participação de determinado indicador nos resultados.
- **ATIVO** – Estão representados por todos os bens e direitos que a Recuperanda possui e que possam ser valorizados em termos monetários.
- **ATIVO CIRCULANTE** – Subgrupo do ativo, são contas que englobam bens e direitos destinados ao funcionamento da entidade que podem ser realizados dentro de um exercício.
- **ATIVO IMOBILIZADO/ ATIVO FIXO** – É formado pelo conjunto de bens e direitos necessários à manutenção das suas atividades, sendo caracterizado por apresentar-se na forma tangível. São, portanto, bens que a Empresa não tem intenção de vender a curto prazo ou que dificilmente podem ser convertidos imediatamente em dinheiro.
- **ATIVO NÃO CIRCULANTE** – Subgrupo do ativo, são contas que englobam recursos aplicados em todos os bens ou direitos de continuidade duradoura, destinados ao funcionamento da entidade e do seu empreendimento que são realizados em um período que excede um exercício, assim como os direitos exercidos com essas destinações.
- **CAPITAL CIRCULANTE LÍQUIDO** – É a diferença entre ativo e passivo circulante, ou seja, o capital da Recuperanda que tem liquidez e pode ser usado com facilidade para fins de giro de estoque e pagamento de dívidas de curtíssimo prazo.
- **DEMONSTRAÇÃO DO RESULTADO DO EXERCÍCIO (DRE)** – É uma demonstração contábil que oferece uma análise econômica completa das atividades operacionais e não operacionais da Recuperanda, em um determinado período, demonstrando claramente se há lucro ou prejuízo no resultado final.
- **PASSIVO** – Evidencia todas as obrigações e dívidas adquiridas pela entidade, ou seja, as obrigações.
- **PASSIVO CIRCULANTE** – Subgrupo do passivo, são contas que referem-se a obrigações que são exigíveis dentro do exercício.
- **PASSIVO NÃO CIRCULANTE** – Subgrupo do passivo, antes conhecido como “Exigível a Longo Prazo”, registra todas as obrigações que devem ser quitadas cujos vencimentos ocorrerão após o final do exercício em questão.
- **EBITDA** – É um indicador financeiro cuja sigla significa “*Earning Before Interests, Taxes, Depreciation and Amortization*”. Ou seja, seria o lucro da Empresa antes dos juros, impostos, depreciação e amortização.
- **ÍNDICES DE LIQUIDEZ** – Mensura a facilidade ou capacidade com que um ativo pode ser convertido em dinheiro. A liquidez da Empresa é medida pela sua capacidade de cumprir as obrigações.
- **LIQUIDEZ CORRENTE** – Mede a capacidade de pagamento da Recuperanda no curto prazo.
- **LIQUIDEZ GERAL** – Busca dar uma visão de solvência no longo prazo.
- **LIQUIDEZ IMEDIATA** – É a relação existente entre os disponíveis e conversíveis em curto prazo em dinheiro, com relação às dívidas de curto prazo.
- **NECESSIDADE DE CAPITAL DE GIRO** – É o montante mínimo que a Recuperanda necessita ter de dinheiro em seu caixa para garantir que sua operação (compra, produção e venda de produtos ou serviços) não pare por falta de recursos.
- **VALOR CONTÁBIL** – Em termos contábeis, é o montante pelo qual um determinado ativo ou passivo está reconhecido no balanço.



Diante das informações prestadas, a Administração Judicial requer a juntada deste relatório mensal de atividades, formulado **precipualemente** pelos seguintes profissionais, todos da **equipe permanente** desta auxiliar do Juízo:



Rafael Brizola Marques  
Coordenador Geral  
OAB/SC 50.278



Alice Minatto  
Equipe Jurídica



Gabriel Masiero  
Advogado corresponsável  
OAB/SC 65.209



Felipe Camardelli  
Coordenador Contábil  
CRA 31.349/O



Isabela Zeferino Reinaldo  
Equipe Contábil



Daniel Kops  
Equipe Contábil  
CRC 96.647/O-9

BRIZOLA E JAPUR  
Administração Judicial

