

# RELATÓRIO DE ATIVIDADES

**Recuperação Judicial nº 5000529-36.2020.8.21.0045**  
**Vara Judicial da Comarca de Encruzilhada do Sul/RS**

Devedores:

Henrique Ruffato Rodrigues ME  
José Airton Brum Rodrigues ME  
Lisete Ruffato ME

**Maio de 2022**

BRIZOLA E JAPUR  
Administração Judicial



# RELATÓRIO DE ATIVIDADES

## ÍNDICE

• 1. Introdução.....	3
• 2. Informações sobre os Devedores.....	7
• 3. Ciclo de Atividades.....	13
• 4. Fiscalização da Lavoura.....	16
• 5. Análise Setorial.....	19
• 6. Informações Adicionais.....	22

# RELATÓRIO DE ATIVIDADES

## 1. INTRODUÇÃO

- 1.1. Considerações Preliminares
- 1.2. Cronograma Processual

## 1.1 Considerações Preliminares

Primeiramente, cumpre referir as premissas que embasaram este relatório, bem como destacar alguns pontos que esta Equipe Técnica julga pertinentes para uma melhor compreensão do trabalho desenvolvido.

Para chegar às conclusões apresentadas no presente relatório, entre outros aspectos, esta Equipe Técnica: (i) tomou como boas e válidas as informações gerenciais encaminhadas pelos representantes dos Recuperandos; e (ii) conduziu discussões com membros integrantes da administração destas sobre os seus negócios e operações.

Este relatório e as opiniões aqui contidas têm a finalidade de prestar informações a todos os interessados no presente processo, observando o fato de que qualquer leitor deste relatório deve estar ciente das condições que nortearam este trabalho.

Prescreve a alínea “c” do art. 22 da LRF ser dever do administrador judicial apresentar ao juiz, para juntada aos autos, relatório das atividades do devedor.

Nesse sentido, **de todo recomendável que tal relatório seja alicerçado em informações contábeis** relativas a receitas, a bens, a despesas, a custos e a dívidas de acordo com a legislação e com o

padrão contábil da legislação correlata vigente, cuja elaboração ocorra por contador habilitado.

Sucedendo que, no presente caso, **referidas informações não foram entregues à Administração Judicial, razão pela qual o presente relatório está baseado em informações gerenciais** dos Devedores, sendo estes os responsáveis por sua veracidade, as quais serão re/ratificadas à medida que as informações contábeis sejam regularmente processadas.

Cumpre referir que nenhum dos profissionais que participou da elaboração deste relatório tem qualquer interesse financeiro nos Devedores ou qualquer relação com quaisquer das partes envolvidas, o que caracteriza a independência desta Equipe Técnica em relação ao presente trabalho.

Exceto quando expressamente mencionado, os valores indicados neste relatório **estão expressos em reais (R\$).**

## 1.2 Cronograma Processual

Abaixo é apresentado o **cronograma do processo de Recuperação Judicial**, demonstrando o atual estágio em que se encontra.

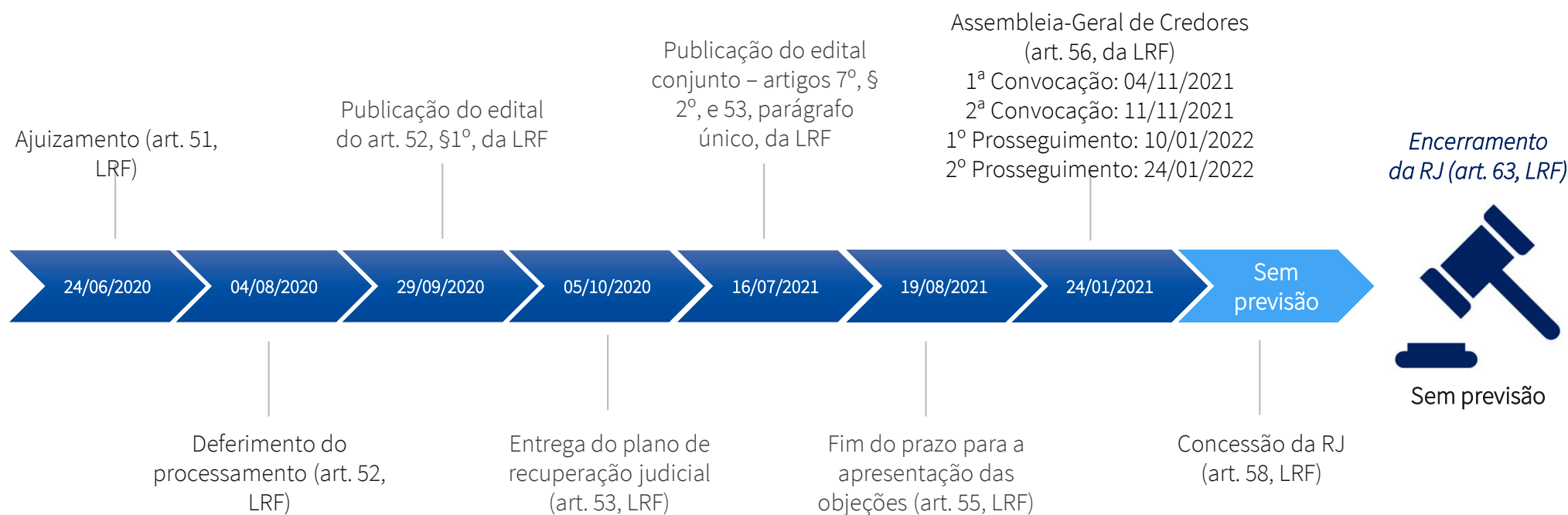

## 1.2 Cronograma Processual

Abaixo é apresentado o **cronograma do processo da Verificação de Créditos**, demonstrando o atual estágio em que se encontra.

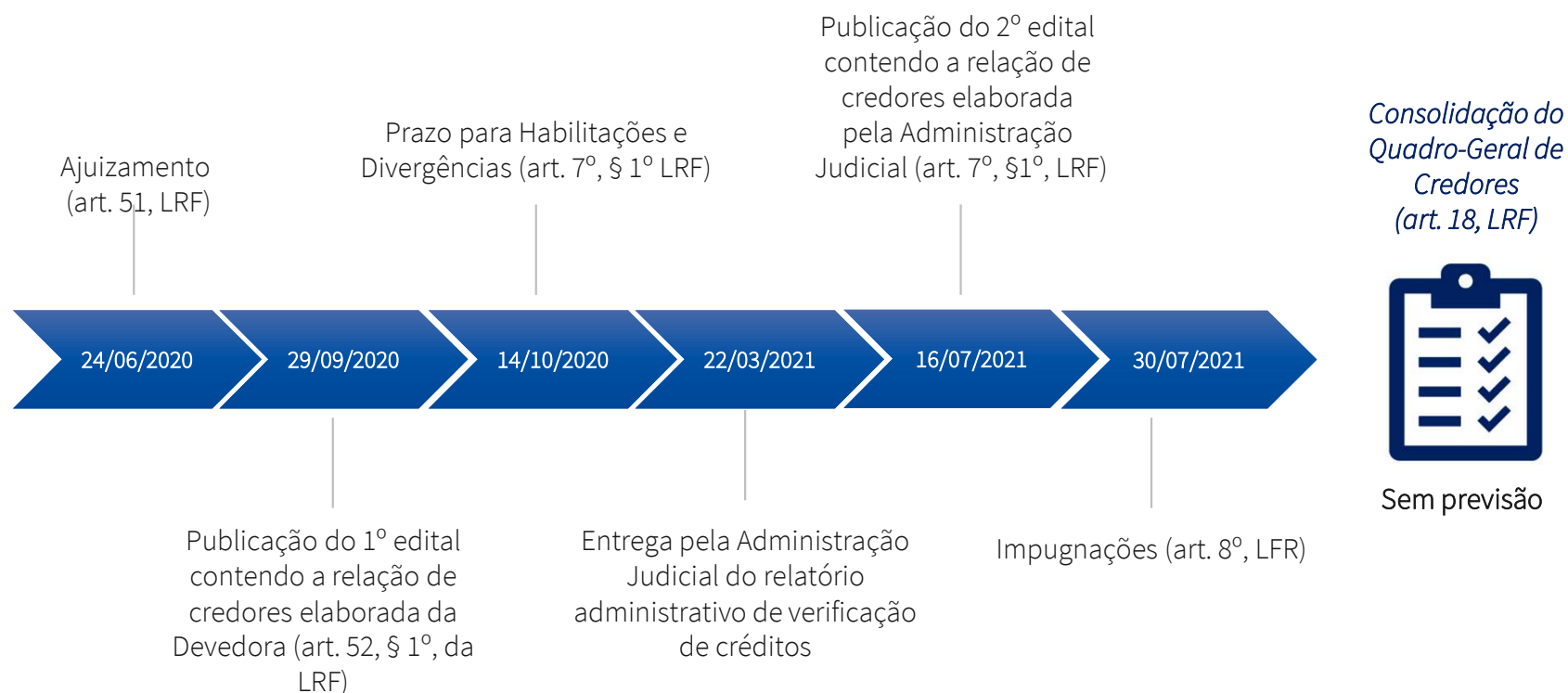

# RELATÓRIO DE ATIVIDADES

## 2. INFORMAÇÕES SOBRE OS DEVEDORES

- 2.1. Estrutura Societária
- 2.2. Estabelecimentos
- 2.3. Créditos Concurais

## 2.1 Estrutura Societária

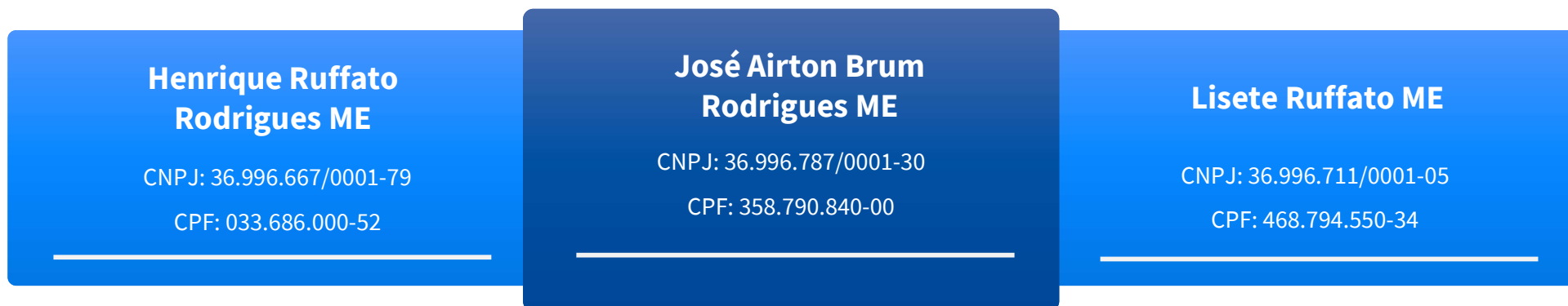

- ✓ Empresários Individuais
- ✓ Todas estabelecidas na Estrada Vau dos Prestes, S/N, Segundo Distrito – Encruzilhada do Sul/RS
- ✓ Capital Social: cada empresário individual possui um capital social de R\$ 5.000,00, integralizado pelas respectivas pessoas físicas
- ✓ Principal Atividade Econômica: Cultivo de Soja
- ✓ Atividades Econômicas Secundárias: Criação de bovinos para corte;  
Cultivo de outros cereais não especificados anteriormente;  
Cultivo de feijão;  
Cultivo de outras plantas de lavoura temporária não especificadas anteriormente.

## 2.2 Estabelecimentos

Os Devedores desempenham atividades rurais no interior de Encruzilhada do Sul (RS). Atualmente, o produtor rural **Henrique Ruffato Rodrigues** é o responsável pela condução das atividades. A propriedade da família possui 76 hectares e está escriturada em nome do Sr. **José Airtton Brum Rodrigues**. Este também é o principal avalista/garantidor dos empréstimos e financiamentos contraídos pela família. O restante das áreas utilizadas pelos produtores advém de arrendamentos.

As receitas dos produtores rurais são obtidas, essencialmente, por meio do cultivo da soja. A família ainda realiza atividades complementares, como o plantio de feijão e a criação, recriação e engorda de bovinas, quando a safra de verão permite

As frações de terra cercam as redondezas da **Ponte do Rio Camaquã (RSC 471)**, localizada ao sul do Município de Encruzilhada do Sul (RS).

Na página seguinte do presente Relatório, apresenta-se imagem área por satélite da região, conforme imagem do *google maps*.



## 2.2 Estabelecimentos

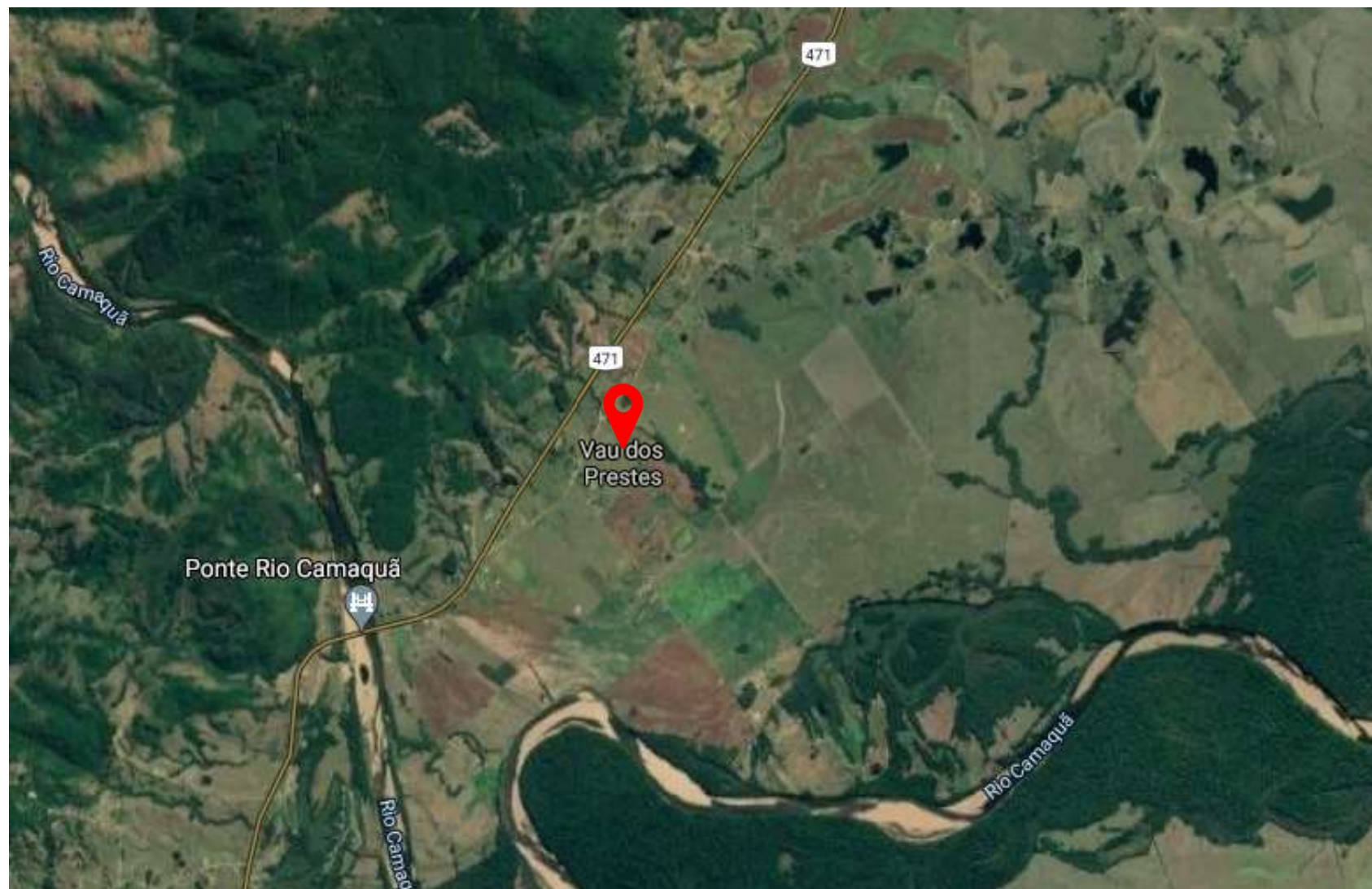

## 2.3 Créditos Concurais – por Devedor

Apresenta-se abaixo a lista de credores por Devedora no que diz respeito ao **valor de cada classe** e também a **quantidade de credores**:

EMPRESA	CLASSE I	CLASSE II	CLASSE III	CLASSE IV	TOTAL
HENRIQUE RUFFATO RODRIGUES ME	-	R\$ 91.835,43	R\$ 602.141,22	-	R\$ 693.976,65
JOSÉ AIRTON BRUM RODRIGUES ME	-	R\$ 72.066,35	R\$ 234.239,20	-	R\$ 306.305,55
LISETTE RUFFATO ME	-	-	R\$ 98.540,94	-	R\$ 98.540,94
<b>TOTAL</b>	<b>R\$ 0,00</b>	<b>R\$ 163.901,78</b>	<b>R\$ 934.921,36</b>	<b>-</b>	<b>R\$ 1.098.823,14</b>

EMPRESA	CLASSE I	CLASSE II	CLASSE III	CLASSE IV	TOTAL
HENRIQUE RUFFATO RODRIGUES ME	-	1	3	-	4
JOSÉ AIRTON BRUM RODRIGUES ME	-	1	1	-	2
LISETTE RUFFATO ME	-	-	1	-	1
<b>TOTAL</b>	<b>0</b>	<b>2</b>	<b>5</b>	<b>-</b>	<b>7</b>

*Nota: os valores contidos nesta página estão baseados no Edital Conjunto (art. 7º, § 2 e 53, p.ú.)*

## 2.3 Créditos Concurais – Consolidado

Lista de Credores

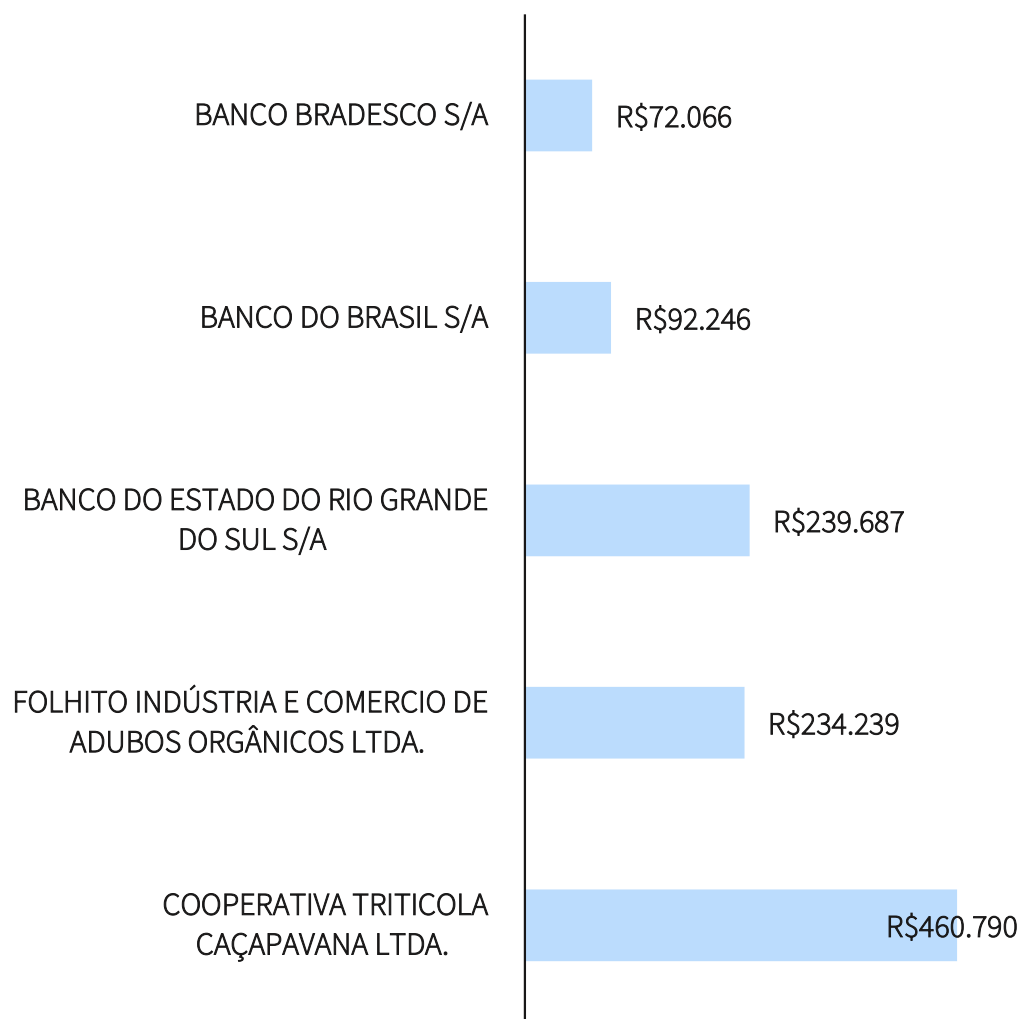

Natureza

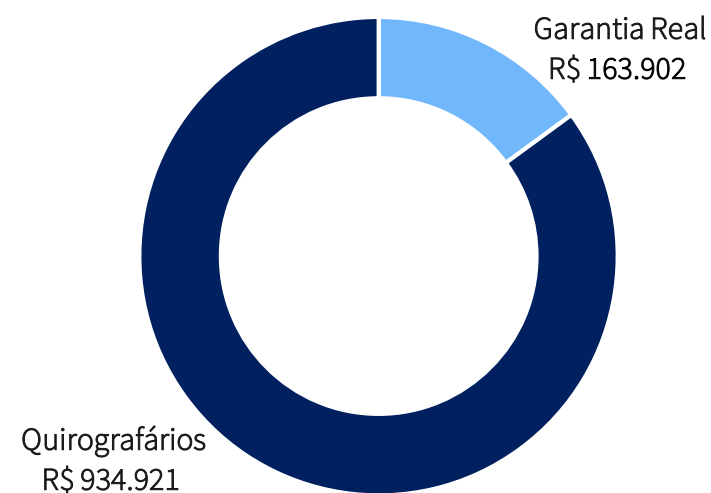

Por Devedor

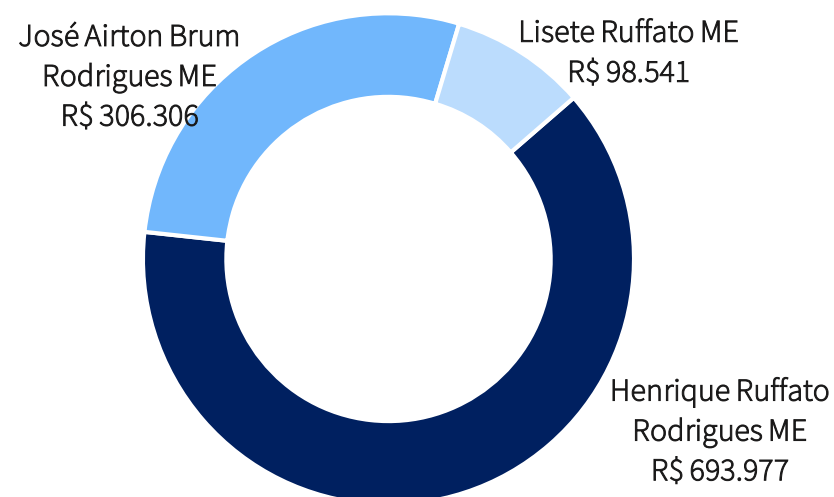

# RELATÓRIO DE ATIVIDADES

## 3. CICLO DE ATIVIDADES

- 3.1. Ciclo da Soja
- 3.2. Calendário - Cronograma das Atividades

## 3.1 Ciclo da Soja

### 1. Planejamento

A primeira etapa do ciclo é padrão para diversas culturas: é separado o **capital**, contratada a **mão-de-obra**, **selecionam-se as terras** e os **insumos** são adquiridos.

### 2. Manejo do Solo

A fim de **criar as melhores condições** para o **desenvolvimento das plantas**, são realizados processos como a **calagem** e **gessagem** (para impedir que as plantas absorvam **alumínio**, nutriente tóxico) e **dessecação** (elimina-se toda a **vegetação existente** em uma área antes da **semeadura**).



### 4. Colheita e Pós Colheita

No ciclo da soja, a colheita ocorre nos **meses de março a maio**, com uso de **maquinário próprio** e **contratação de safristas**. Após a colheita, ocorre a **secagem da soja** e o **transporte para cooperativas**, por meio de **carretas próprias** ou pela **contratação de fretes**.

### 3. Semeadura e Adubação

Em paralelo à **adubação**, ocorre a **semeadura**. Após o **plantio**, a **lavoura** exige intenso **manejo** para garantir o **desenvolvimento mais eficiente das plantas**. O **controle fitossanitário** é o **método utilizado para evitar a propagação de pragas e doenças** nas **plantações**.

## 3.2 Calendário – Cronograma das Atividades

Apresenta-se abaixo o **ciclo de atividades** produtivas dos Devedores, considerando cada etapa do cultivo de soja:

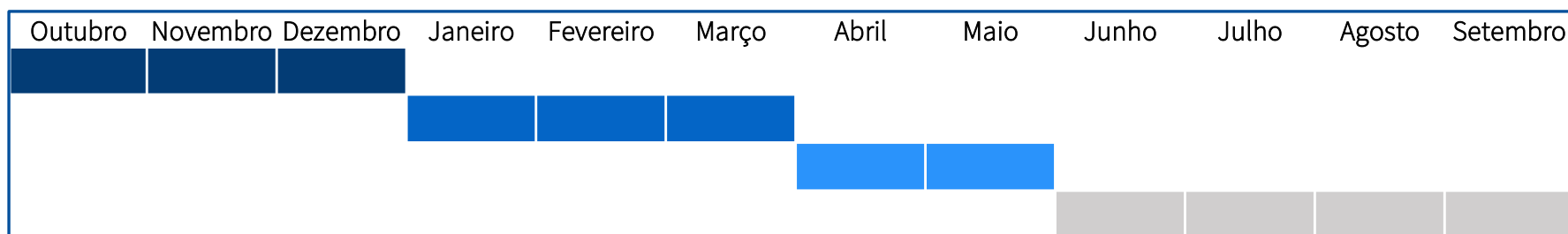

### Legenda:

	Plantio e preparação do solo
	Manutenção da lavoura
	Colheita e venda da soja
	Manutenção da terra

# RELATÓRIO DE ATIVIDADES

## 4. FISCALIZAÇÃO DA LAVOURA

- 4.1. Fiscalização da Lavoura

## 4.1 Fiscalização da Lavoura

Representada pelo técnico agrícola Ben-Hur Vargas, no dia **14 de abril de 2022**, esta Equipe Técnica realizou visita *in loco* na propriedade dos produtores rurais Henrique Ruffato Rodrigues, José Airton Brum Rodrigues e Lizete Ruffato, com o intuito de acompanhar a **colheita da safra de verão 2021/2022**.

Para a **safrade verão 2021/2022**, foram plantados **160 hectares de soja**. As **variedades cultivadas** foram: TMG 7061 (60 hectares), TMG 7062 (50 hectares) e Urano (50 hectares). Para isso, dois safristas estavam envolvidos na operação.

Sobre a **expectativa de faturamento da safra** por hectare, os empresários informaram o montante de R\$ 4.000,00 a R\$ 5.000,00 por hectare.

Em relação à **produtividade média** da safra de verão, era de cerca de 35 sacas por hectares no momento da visita. Portanto, espera-se que a **produção total** (produtividade média x número de hectares) seja de 5.600 sacas.

Sobre as **dificuldades no cultivo das atividades**, foram encontrados grãos de soja verdes e mofados misturados aos grãos saudáveis. Ainda, não houve o cultivo da soja do tarde. Quanto a contratos de proteção das áreas rurais, não foram realizados seguros.

Comparado com o ano anterior, os agropecuaristas informaram ter uma **variação de colheita negativa de 30%**. Também, relataram um **aumento dos custos** em relação ao ano anterior, de aproximadamente 35% a 40%.

Quanto aos **custos aproximados da safra de verão** até o presente momento, os Devedores informaram que a projeção é de cerca de R\$ 3 mil por hectare. No que tange ao **financiamento da safra**, não foram realizados contratos de venda futura ou demais modalidades de captação de capital de terceiros.

As **despesas correntes** (água, energia elétrica, fornecedores e safristas) estão sendo adimplidas tempestivamente, conforme informações disponibilizadas pelos Devedores, sendo estes os responsáveis por sua veracidade, tendo em vista a ausência de documentação contábil que embase os relatos.

Por fim, os **registros fotográficos** realizados durante a visita à propriedade podem ser visualizadas nas seguintes páginas do presente relatório.

## 4.1 Fiscalização da Lavoura - Soja

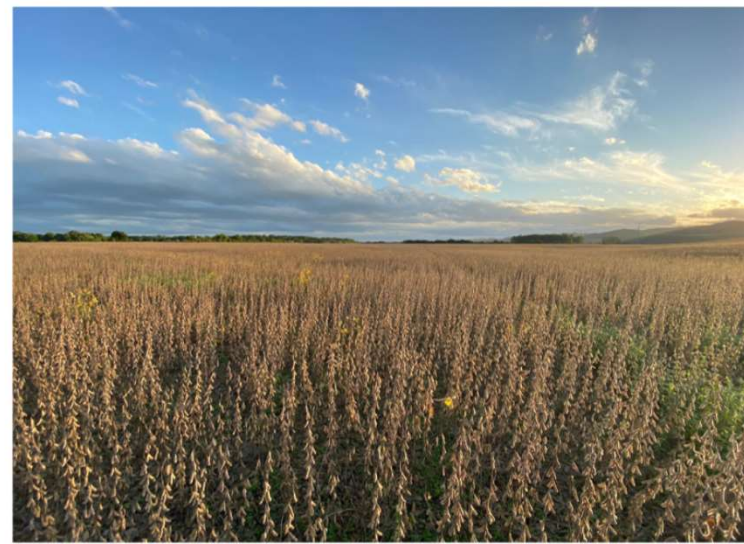
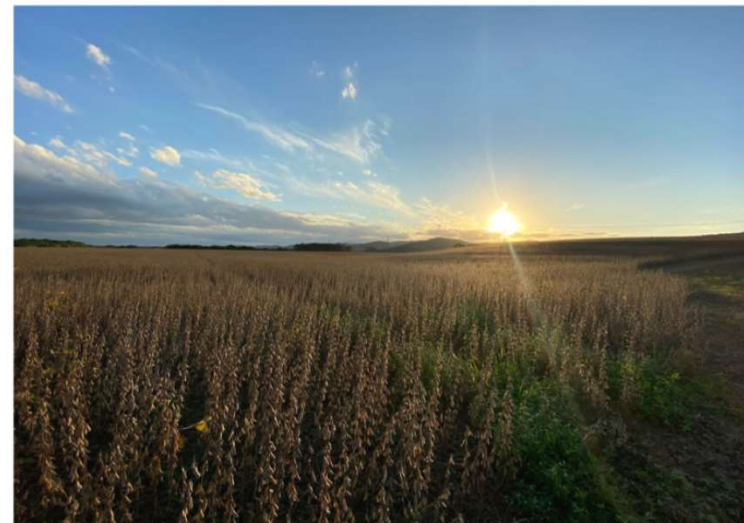

# RELATÓRIO DE ATIVIDADES

## 5. ANÁLISE SETORIAL

- 5.1. Estimativa Final - Safra de Verão 2021/2022
- 5.2. Análise Setorial

## 5.1 Estimativa Final – Safra de Verão 2021/2022

Seguem as **projeções iniciais para a safra de verão 2021/2022** conforme levantamento realizado pela Emater/RS, tendo como base a tendência apresentada pelas produtividades médias municipais registradas ao longo dos últimos 10 anos. Os percentuais demonstram a variação em comparação à última safra de verão 2020/2021.

Arroz



Área plantada: 948,5 mil ha

(+0,5%)

Produtividade média: 7.597 kg/ha

(-4,9%)

Produção: 7,20 milhões de toneladas

(-4,5%)

Feijão



Área plantada: 32 mil ha

(-8,5%)

Produtividade média: 1.237 kg/ha

(-30,1%)

Produção: 39 milhões de toneladas

(-36,0%)

Milho



Área plantada: 801,0 mil ha

(+4,0%)

Produtividade média: 3.428 kg/há

(-53,2%)

Produção: 2,74 milhões de toneladas

(-55,1%)

Soja

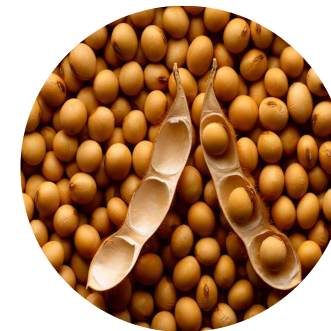

Área plantada: 6,31 milhões ha

(-0,2%)

Produtividade média: 1.511 kg/ha

(-52,0%)

Produção: 19,94 milhões de toneladas

(-52,1%)

Na região de Soledade, onde localizam-se as terras dos Devedores, no entanto, a porcentagem de perdas da soja foi inferior à média verificada no Rio Grande do Sul. Conforme dados da EMATER/RS, a região onde os produtores exercem sua atividade teve a porcentagem de perdas entre 25% e 45%.

## 5.2 Análise Setorial



- **Insumos Agrícolas:** em 2021, houve o aumento generalizado no preço dos insumos e, consequentemente, dos custos de produção. Conforme informações do G1 e da Confederação da Agricultura e Pecuária do Brasil ([CNA](#)), alguns fertilizantes e defensivos acumularam altas nos preços que superaram 100% entre janeiro e setembro de 2021, indicando também despesas mais altas para 2022;



- **Contexto macroeconômico:** “alta demanda de insumos agrícolas, escassez da oferta mundial, elevação dos preços internacionais e problemas logísticos”, explicou a confederação em nota, ressaltando que o viés altista deve perdurar até 2022, influenciando as margens do setor agrícola;



- **Condições Climáticas:** devido à estiagem, os valores pagos em indenizações aos produtores rurais mais que dobrou entre 2020 e 2021, de R\$ 2,5 bilhões para R\$ 4,1 bilhões no Brasil;



- **Estágio Atual da Cultura de Soja:** conforme o Informativo Conjuntural da EMATER nº 1708, no dia 28 de abril de 2022, o plantio da cultura de soja estava em 100% no Rio Grande do Sul, dos quais 68% estavam colhidos. **Quando comparado aos últimos quatro anos, houve uma redução de 21% da colheita**



- **Comercialização:** O levantamento semanal de preços realizado pela Emater/RS-Ascar no Rio Grande do Sul indica que, em 28 de abril de 2022, o preço médio da saca de soja apresentou variação positiva de 2,41% em relação ao da semana anterior, passando de R\$ 182,46 para R\$ 186,86.

# RELATÓRIO DE ATIVIDADES

## 6. INFORMAÇÕES ADICINAIS

- 6.1 Cumprimento das Obrigações
- 6.2 Plano de Recuperação

## 6.1 Cumprimento das Obrigações

Na qualidade de auxiliar do Juízo, além de manter o credor informado acerca do andamento das atividades dos Recuperandos e dos trâmites processuais, um dos papéis da equipe de Administração Judicial é o de fiscalizar as atividades do Devedor, especialmente no que tange ao cumprimento das obrigações que lhe são impostas pela [Lei nº 11.101/05](#).

Nesse sentido, a Administração Judicial relata sua preocupação em relação à ausência de registros contábeis e à [extrema dificuldade enfrentada para obter informações e documentos obrigatórios dos Devedores](#). Em relação à escrituração contábil, nenhuma documentação referente ao ano de 2021 havia sido disponibilizada à Administração Judicial até a data de elaboração deste Relatório.



## 6.1 Cumprimento das Obrigações

Esta Equipe Técnica realizou visita nas terras dos Devedores, sendo recebida pelo sr. Henrique Ruffato no dia **14 de abril de 2022** conforme mencionado na página 17 deste relatório, momento em que ele demonstrou que **as atividades estão sendo realizadas normalmente.**

Ressalta-se que, conforme relato do sócio, as **despesas correntes**, como água, energia elétrica e fornecedores estão sendo pagas mensalmente. Os produtores rurais **não contraíram novos empréstimos** até o momento da visita.

Os **honorários devidos à Administração Judicial** já foram fixados pelo Juízo e estão sendo adimplidos tempestivamente.



## 6.2 Plano de Recuperação Judicial

Apresenta-se abaixo um quadro resumo referente à **forma de pagamento aos credores** prevista no plano de recuperação apresentado pela Devedora **Lizete Ruffato**:

CLASSE	DESÁGIO	CARÊNCIA	PAGAMENTO	ENCARGOS
CLASSE II	Não há	Não há	Pagamento em 10 parcelas anuais	TR + juros 0,5% a.m., computados desde o ajuizamento da RJ (24/06/2020)
CLASSE III	Não há	Não há	Pagamento em 10 parcelas anuais	TR + juros 0,5% a.m., computados desde o ajuizamento da RJ (24/06/2020)

Apresenta-se abaixo um quadro resumo referente à **forma de pagamento aos credores** prevista no plano de recuperação apresentado pelo Devedor **Henrique Ruffato**:

CLASSE	DESÁGIO	CARÊNCIA	PAGAMENTO	ENCARGOS
CLASSE II	Não há	Não há	Pagamento em 10 parcelas anuais	TR + juros 0,5% a.m., computados desde o ajuizamento da RJ (24/06/2020)
CLASSE III	50%	Não há	Pagamento em 7 parcelas anuais	IGP-M

## 6.2 Plano de Recuperação Judicial

O quadro apresentado na página anterior trata-se de *breve resumo* em relação às condições de pagamento propostas pelos Recuperandos.

O Plano de Recuperação Judicial acostado aos autos pode ser consultado em sua integralidade, através do *site*:

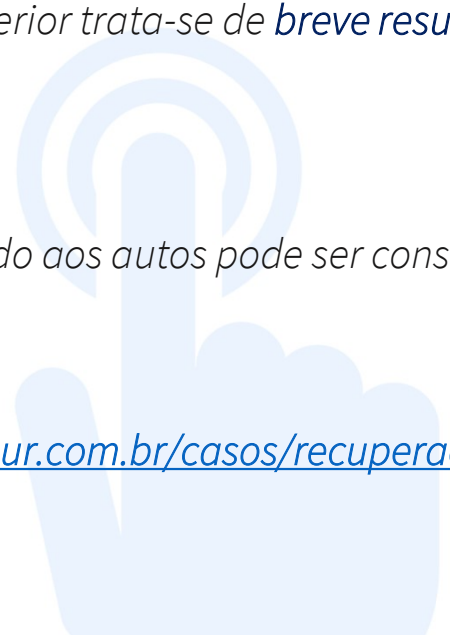
 <https://brizolaejapur.com.br/casos/recuperacoes/henrique-ruffato>

ou *aplicativo*:

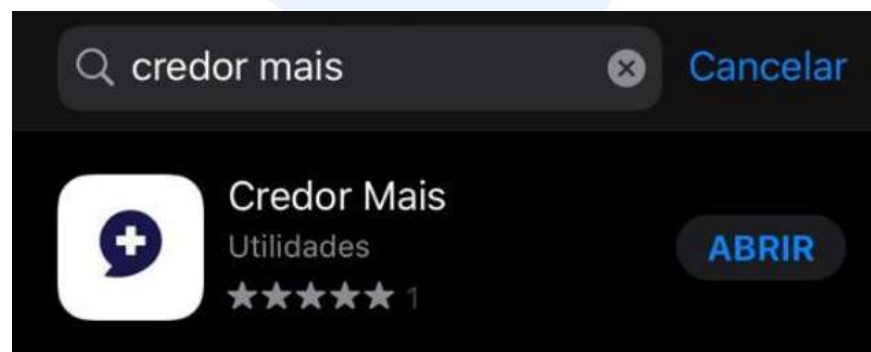

Diante das informações prestadas, a Administração Judicial requer a juntada deste relatório mensal de atividades, formulado **precipualemente** pelos seguintes profissionais, todos da **equipe permanente** desta auxiliar do Juízo:



Rafael Brizola Marques  
Coordenador Geral  
OAB/RS 76.787



Miguel Condah Kagherfer  
Advogado corresponsável  
OAB/RS 119.030



Daniel Kops  
Coordenador Contábil  
CRC/RS 96.647/O-9



Geórgya Jacoby  
Equipe Contábil



Nadine Laís Feiten  
Equipe Contábil



Ben-Hur Vargas  
Técnico Agrícola

BRIZOLA E JAPUR

Administração Judicial

